LIBERACIÓN

EDICIÓN DIGITAL

Nº 404.

18 de Agosto de 2023

ÓRGANO DE PRENSA DEL PARTIDO DE LA LIBERACIÓN DE ARGENTINA (PL)

www.partidodelaliberacion.com.ar

NO VOTAR NINGUNO DE ESTOS TRES

¡SEGUIR LA LUCHA! ¡FRENTE ANTIIMPERIALISTA Y ANTIFASCISTA!

LAS PROPUESTAS ANTIPOPULARES DE MILEI. PÁG. 4.

EL TERCER MALÓN DE LA PAZ. PÁG. 6.

NÍGER PREOCUPA AL IMPERIALISMO EN ÁFRICA. PÁG. 16 Y 17.

LIBERACIÓN

Malvinas desaparece rápido de la agenda importante

La soberanía argentina sobre las islas Malvinas, Georgias y Sandwich del Sur es realmente importante para nuestro pueblo y Nación. Están ocupadas por el colonialismo británico desde 1833, salvo un breve interregno entre abril y junio de 1982 cuando fueron recuperadas por Argentina. Luego volvieron a ser ocupadas por el imperio británico que reforzó su base militar en Monte Agradable, con efectivos y todo tipo de armas, que de hecho funciona como si fuera una base militar de la OTAN, aunque en el Atlántico Sur (!).

En las últimas semanas el tema Malvinas estuvo un rato en los medios. Después se apagó y pasó a un segundo lugar o directamente desapareció, para que debates electoralistas, muchos de ellos basura, ocuparan el top mediático. Como el PL es un partido marxista-leninista-sanmartiniano, quiere traer una vez al debate este asunto nacional.

Primero se habló de Malvinas a raíz de un punto en la declaración de la Cumbre de la CELAC y Unión Europea, celebrada en Bruselas el 17 y 18 de julio, donde los países europeos tomaban nota de la postura latinoamericana y caribeña de la necesidad de negociaciones entre Argentina y el Reino Unido sobre la cuestión de "Malvinas-Falklands".

El sólo hecho de referirse a nuestras islas con las dos denominaciones (la nuestra y la british) motivó una reacción enojada de Londres, por un lado, y de los súbditos británicos o kelpers que viven en las islas. Para ellos es una propiedad inglesa y lo han refrendado con un referendo en 2013, que para Argentina no tiene valor legal.

El incidente de julio reveló la nula disposición del gobierno inglés de avenirse a discutir el asunto de fondo, que es la soberanía. Ignoran así muchas resoluciones de Naciones Unidas que instan a esa negociación pacífica, cuando han pasado 190 años de aquella usurpación militar. Londres protestó fuerte contra aquel párrafo de la declaración de CELAC-UE pese a que luego del Brexit se retiró de la Unión Europea y no es parte de sus 27 miembros.

El otro momento, breve, en que las islas se colaron en la agenda fue también en julio, cuando se destapó algo muy grave: desde noviembre de 2022 la Jefatura de Gabinete, por entonces a cargo de Juan Manzur, y el gobernador kirchnerista de Tierra del Fuego, Gustavo Melella, habían autorizado la instalación de un radar británico en la localidad fueguina de Tolhuin. La empresa dueña del emprendimiento es LeoLabs Argentina, con casa matriz británica y socios estadounidenses. Sus radares estaban en funcionamiento con posibilidad de monitorear todo, a 670 kilómetros de las Malvinas.

Lamentablemente fue un senador de Juntos por el Cambio, Pedro Daniel Blanco, quien denunció esa situación y reclamó explicaciones al gobierno nacional y provincial. Y el 30 de junio el ministro de Defensa, Jorge Taiana, dejó sin efecto el permiso otorgado a la firma anglo-estadounidense. Como diría Diego Maradona, "se les escapó la tortuga". Con el agravante de dejar en manos del macrismo una bandera nacional que no les pertenece en absoluto pues los amarillos son parte de la banda oligárquica proimperialista.

QUE SEAN UNA PRIORIDAD

Es obvio que un gobierno entregado al imperio como fue el de Mauricio Macri y un gobierno que actúa según dictados del FMI como el de Alberto Fernández, Cristina Kirchner y Sergio Massa, no tienen entre sus prioridades hacer valer la soberanía en Puerto Argentino. Nosotros del PL y muchos argentinos y argentinas, sí tenemos esa necesidad y por eso hay que ponerla en la agenda popular, democrática y antiimperialista.

Hoy Malvinas es uno de los 17 casos que se discuten en el Comité de Descolonización de Naciones Unidas. Hay que llevarla a la Asamblea General, como hace Cuba desde 1992 con la cuestión del bloqueo yanqui, para acorralar política y mundialmente al ocupante de nuestras islas.

Para forzar a Londres a negociar, es clave multar a sus empresas y bancos en nuestro país, incluso expropiar alguno, sancionando a los bancos HSBC y Patagonia, Shell, British Petroleum, Unilever, Metrogas, Nobleza Piccardo, Dunlop, los laboratorios Glaxo y AstraZeneca, etc.

Último, pero no menos importante, Argentina debe democratizar y nacionalizar sus Fuerzas Armadas para educarlas con una doctrina malvinera y que tengan como hipótesis de conflicto la ansiada recuperación. Para eso hay que ir rompiendo con el Comando Sur yanqui y su "Operativo Puma" de 2019 contra Venezuela, rechazando la base militar en Neuquén, saliendo de los operativos navales Unitas y los acuerdos anunciados por Daniel Filmus con la NASA, haciendo ejercicios defensivos con ejércitos tercermundistas para aprender de nuestros aliados de Cuba y Venezuela, no comprando más armas a los yanquis que nos quieren empernar con sus aviones F16 sino a los chinos, rusos e iraníes.

Sólo recorriendo un camino político de este tipo, antiimperialista, se podrá recuperar a la "hermanita perdida" como llamaba a Malvinas don Atahualpa Yupanqui. De lo contrario Malvinas será apenas un saludo a la bandera, formal, el 2 de abril.

Hay que sancionar a empresas británicas.

Han asesinado un revolucionario, Viva la revolución

El resultado de las PASO es muy negativo porque el ganador fue un ultraderechista y fascista como Javier Milei, con 7 millones de votos, el 30 por ciento del total, y ganó en 16 provincias. También negativo porque la segunda fuerza fue la derechista Juntos por el Cambio con el 28,2 por ciento, con Patricia Bullrich. Por último, también negativo, la tercera fuerza fue Unión por la "Patria", con 27,2 que viene haciendo un ajuste criminal junto con el FMI y ubicó a Massa como presidenciable (sólo los ingenuos podían creer que podía ganarle Juan Grabois, quien trabajará para la victoria del hombre de la Embassy).

El 22 de octubre, con las elecciones generales, se sabrá si este es el cuadro político para los cuatro años o si hay modificaciones. Estas PASO confirman un corrimiento a la derecha del espectro político nacional, incluso con Milei más a la derecha de lo previsto. Si ese neofascista fuera presidente vendrá un ajuste aún más duro y criminal que el llevado a cabo por el FDT-UP en estos años y más aún que el anunciado por Bullrich si fuera presidenta.

Cuando decimos aún más brutal es por las medidas más antiobreras y antipopulares que sus candidatos han blanqueado durante la campaña. Por ejemplo Milei ya dijo que su ajuste será mayor al que pide el FMI. Y brutal también porque ese paquete requerirá de más represión policial, de las fuerzas de Seguridad e incluso, según Bullrich, la intervención de las Fuerzas Armadas.

De acá hasta las presidenciales de octubre se redoblará la competencia entre las tres representantes de grandes patronales y monopolios (La Libertad Avanza, JxC y FDT-UP) para determinar cuál será la administración que asuma el 10 de diciembre.

El futuro es sombrío. Al día siguiente del triunfo de Milei, el gobierno peronista devaluó el dólar oficial 22 por ciento, cumpliendo con exigencias del FMI. Lo llevó a 365 pesos y aumentó la tasa de interés un 21 por ciento, redundando en un alza del dólar blue a 685 pesos, un verdadero desastre. Y esto no fue responsabilidad de Milei sino de Massa (más Alberto Fernández y la escondida Cristina Kirchner). La dolarización de Milei será muchísimo peor (ver nota aparte "Las propuestas de Milei").

Y si en vez del facho libertario ganara Bullrich, sería una catástrofe para el pueblo, por lo dicho recién. Y por el antecedente de los 4 años que gobernaron, con ajuste, endeudamiento, represión, tarifazos, negocios para los amigos del poder y subordinación al imperialismo yanqui y europeo.

Si en una segunda vuelta el ganador fuera el maquillado como "Patriota", la situación también sería gravísima. Este gobierno desde 2020 empezó a hocicar ante el fondo BlackRock y el FMI. Y cayó en un cogobierno fondomonetarista, con inflación del 116 por ciento anual, pobreza del 40 por ciento y salarios a la baja, por lo que muchos trabajadores registrados viven en la pobreza. Agravó la crisis social, el endeudamiento, la inflación, etc. Están peor otras cuestiones que venían de antes, como la inseguridad y el narcotráfico, afectando a los barrios populares y la sociedad.

Eso explica el triunfo de Milei. No es que los suyos fueron 7 millones de votos fascistas. Muchos fachos lo votaron, sí, pero el grueso de sus votantes fueron por la bronca ante la situación actual de pobreza e inflación, más una buena cuota de analfabetismo político, diría Bertolt Brecht. Y, por supuesto, influyó la falta de una alternativa revolucionaria capaz de politizar las numerosas protestas populares y ofrecer una salida antiimperialista.

El PL no votó a los candidatos del oficialismo, ni lo hará en octubre. Su propuesta es elevar las luchas obreras y populares. En las PASO votamos la lista de Myriam Bregman y el FITU; hacia el 22 de octubre mantendremos estas posiciones, procurando mejorar nuestro trabajo de masas y en la lucha de clases.

¿Esta postura no es un poco exagerada, revolucionaria, minoritaria, infantil, utópica y hasta "funcional a la derecha"? Esta última fue la acusación del kirchnerismo hacia la izquierda. Trató de ocultar que la derecha creció como nunca en estos cuatro años en que gobernó. ¡Los del FDT-UP fueron funcionales a la derecha!

¡VIVA FACUNDO MOLARES!

La postura del PL, incluida su táctica electoral, es revolucionaria. No es seguidista de la dirigencia del peronismo ni adoratriz de la maldita teoría del "mal menor". Lucha por una salida popular, democrática, antiimperialista y antimonopolista frente a la tremenda crisis del capitalismo dependiente y neocolonial. Y que pinta como mucho peor para los próximos años con otro gobierno mucho más corrido a la derecha, de ajuste y represión.

Estamos enfrentados a la dominación de los monopolios Techint, Cargill, Molinos, Arcor, Shell, La Serenísima, Acindar, Aceitera General Deheza, Banco Galicia, Banco Francés, HSBC, Ford, Bunge, Aluar, Holcim, Ledesma, Roggio, La Anónima, Pampa Energía, Edenor, Edesur, Panamerican, Mercado Libre, Pfizer, etc.

A esos enemigos hay que multarlos primero, nacionalizarlos y expropiarlos después, si queremos un país libre. En vez de los CEOs hay que poner allí a trabajadores y profesionales, y eso sólo lo puede hacer un gobierno popular.

Esa liberación nacional y social no vendrá con elecciones como las de agosto y el 22 de octubre, donde compiten 100 listas en su abrumadora mayoría cómplices y/o socios del ajuste y la dependencia. Deberá surgir de la continuidad de las luchas y un salto cualitativo de las mismas, con trabajadores y los de abajo conducidos por un Frente de Liberación Sanmartiniano que recupere todas las formas de lucha de los años '70; de todas, sobre todo los Cordobazos.

El PL tiene tácticas flexibles. Reclama paros por aumentos salariales que cubran la canasta familiar, vota la lista de Bregman, quiere una auditoría y suspensión de pagos de la deuda, impulsa sanciones anti inglesas para negociar la soberanía en Malvinas y apoya la incorporación de Argentina a los BRICS.

Es un partido revolucionario. Y se inspira en la gloriosa Generación de los '70 y los 30.000 desaparecidos. Lloramos por los asesinatos impunes de Santiago Maldonado y Rafael Nahuel, y ahora nos conmueve el crimen cometido por la policía de CABA, de Rodríguez Larreta y su secretario de Seguridad, Burzaco, contra Facundo Molares.

Facundo fue un revolucionario e internacionalista, que luchó acá, en Colombia y Bolivia, y fue asesinado el 10 de agosto en el Obelisco. Militaba en Rebelión Popular y compartió actividades con los camaradas del PL en Córdoba, Salta y Buenos Aires. Siempre le planteamos la unidad de los revolucionarios y un Frente Antiimperialista y Antifascista, porque creemos que es la vía para una victoria que expropie a los monopolios, rompa con el FMI y forje un nuevo poder político, con justicia popular y FFAA sanmartinianas. El reformismo y el oportunismo lleva a tragar sapos, con perdón de los batracios, y a nuevas derrotas. Tampoco el "izquierdismo" infantil y el sectarismo conducen a buen puerto.

Inclinamos nuestras banderas de combate, rojas, celestes y blancas, y Whipalas, en homenaje a Facundo. Entre todos, en unidad revolucionaria y antifascista, hay que llevar esas banderas a la victoria.

Juicio y castigo a los asesinos de Facundo.

LA PROPUESTA ANTIPOPULAR DE JAVIER MILEI

Un país más pobre, sin educación y un gobierno fascista

(Esta nota fue publicada en LIBERACIÓN 401 en mayo pasado. La reproducimos textual porque es absolutamente vigente)

El crecimiento en las encuestas del diputado por La Libertad Avanza, y sus propuestas estrambóticas, atraen a una parte de la población, inclusivo sectores juveniles.

Por ello, es necesario desenmascarar su verdadera esencia fascista y antipopular.

Javier Milei obtuvo en las legislativas de 2021 un 17 por ciento de los votos de la Ciudad de Buenos Aires y fue elegido diputado. Tenía un gran apoyo de la corporación mediática que desde hacía años lo llevaba como "economista estrella" a sus programas. Allí se explayaba con expresiones insultantes, racistas, discriminatorias y de una insensibilidad social que hasta sorprendían a esos periodistas, para nada progresistas, como su posición a favor de la libre venta de órganos.

Se hizo popular puteando contra lo que él llama la "casta" política, de la cual él estaría exceptuado. Aprovechando el descontento generalizado (y justificado) de amplios sectores con la corrupción política y la falta de solución a los problemas cotidianos, utilizó ese "gancho" para crecer entre sectores populares. Los mismos que serían los más perjudicados si el facho "libertario" fuera gobierno.

La verdad es que Milei pertenece a esa "casta": es parte del Congreso Nacional, con muy poco trabajo legislativo. No ha presentado ningún proyecto ni participa de ninguna de las comisiones que tiene esa Cámara.

Esas diatribas contra la dirigencia política forman parte de una imagen que se construyó, con la ayuda de las grandes cadenas (des)informativas, para captar la rebeldía de un sector de la juventud, desencantada con la actividad política. Por ejemplo, en Tucumán, su candidato es Ricardo Bussi, hijo del genocida Antonio D. Bussi, que gobernó esa provincia durante la dictadura militar y fue responsable de la desaparición, tortura y ejecuciones de miles de personas. Milei fue además, asesor de Bussi padre en la Convención Constituyente de 1994, y también en su gobernación en Tucumán entre 1995 – 1999. O sea, hace 30 años que viene lucrando en la política.

En materia económica es un liberal, por eso su admiración por el gobierno de Carlos Menem y Domingo Cavallo; pero conservador de derecha y fascista respecto a derechos humanos, el feminismo, la diversidad sexual, los pueblos originarios, etc.

Su compañera de bancada y candidata a vice, Victoria Villarruel, es una negacionista de los delitos de lesa humanidad y el genocidio, que defiende a la dictadura.

La flagrante contradicción es que por un lado simula arremeter contra "la casta", acusando a la dirigencia de "chorros" y corruptos, pero defiende la década menemista, donde se remataron las empresas públicas y la corrupción fue el signo distintivo. Menem mismo fue enjuiciado y condenado en varias causas, incluso detenido (en prisión domiciliaria).

Milei y Bussi hijo, se opusieron a la ley de interrupción legal del embarazo (ILE), demostrando la falsedad de su ideario "libertario".

Su propuesta educativa es de terror: quiere eliminar la obligatoriedad de la escuela pública, tanto primaria como secundaria, atrasando más de un siglo. Su argumento lo dio en una entrevista con Radio Mitre: "¿Vos querés obligar a un ser humano a que haga algo? No les está yendo muy bien con la obligatoriedad porque la gente va dejando en el camino. El sistema de la obligación no funciona".

Entonces propone repartir "vouchers" o cupones para elegir entre ir a una escuela pública o una privada, y así evitar el "adoctrinamiento" del Estado. Esa idea es del economista monetarista Milton Friedman, que quería suprimir el "socialismo" que según él ¡era el sistema educativo norteamericano!

Según Milei, las escuelas tendrían más o menos cupones conforme la matrícula, en una competencia que dejaría en peores condiciones a las escuelas con menores recursos educativos, de infraestructura, etc. Era el régimen que regía en Chile, impuesto por la dictadura de Pinochet y contra el cual se rebelaron miles de estudiantes en 2019, en un cuestionamiento al gobierno de derecha de Sebastián Piñera.

Milei se muestra como un ignorante de nuestra historia, que con dirigentes de diferente pensamiento, como Belgrano y Sarmiento, hasta Irigoyen y Perón, impulsaron la educación pública, para democratizar la enseñanza y permitir el acceso de las infancias de los sectores populares. Es una nueva coincidencia con el ex presidente Macri, cuando se refirió a "caer en la escuela pública".

Otra de sus propuestas, que causó revuelo, es la "dolarización" de la economía; esto es, suprimir nuestra moneda y sustituirla por el dólar. Es una renuncia a nuestra soberanía, porque la política monetaria estaría sujeta a lo que establece Estados Unidos. La dependencia al palo.

Lamentablemente hay sectores que se muestran favorables, con ignorancia sobre las implicancias de semejante medida, creyendo que cobrar en dólares nos llevaría a estar mejor, ante una inflación galopante que corroe los ingresos populares. Las constantes corridas cambiarias y las subas del dólar paralelo, incentivan esa creencia, falsa por donde se la mire.

En un país con faltante de dólares, los especialistas calculan que haría falta una base de 45.000 millones de dólares para adoptar el dólar como moneda de uso corriente. ¿Quién los pondría? ¿El FMI? ¿Otro préstamo más para pagar con ajuste?

En una hipotética dolarización, la devaluación del peso sería tremenda: los economistas calculan que el dólar podría ser de 2.700, 7.000 y hasta 10.000 pesos. Entonces, quien perciba un salario de 200.000 pesos, estaría cobrando 75 dólares en el mejor de los casos, y 20 dólares en el peor. Las experiencias de Ecuador y El Salvador demuestran el desastre que fue y es la dolarización.

Que un tipo como Milei tenga chances en la carrera hacia la presidencia, muestra el deterioro de la política. El avance de las ideas de derecha es un fenómeno no sólo local y tiene que ver con el fracaso de las opciones progresistas, que se fueron aggiornando a ese discurso. La salida no vendrá por derecha. Hay que producir cambios profundos, revolucionarios, por izquierda, en un sentido antiimperialista y popular.

IRINA SANTESTEBAN

El fascista fue saludado por los fascistas Meloni (Italia), Vox de España y Bolsonaro hijo.

SUCIEDAD RURAL "ARGENTINA"

Los patrones de estancia del PRO

La última Exposición Rural volvió a ser tribuna de campaña para JXC y el PRO, en su forma ya tradicional, poniendo sus exigencias oligárquicas por encima de las dificultades del pueblo argentino. Así lo manifestó Nicolás Pino, el actual presidente de la SRA y en consonancia con éste, los demás precandidatos.

Pretenden más ganancias cuando a través de extorsionar al gobierno con no liquidar la cosecha, logran exportar con un dólar diferenciado. Hablamos de lo que blanquean, porque un gran porcentaje intentan sacarlo por contrabando o triangulando con países vecinos. De ahí la necesidad de nacionalizar el comercio exterior y la banca, para controlar la agrodelincuencia.

Lo cierto es que por la Suciedad Rural desfilaron algunos precandidatos, lógicamente amigos de la entidad y además le dieron espacio a Sergio Massa, donde pudo contrarrestar algunos datos que los anteriores disertantes tiraban al voleo. Sospechoso que éste no recibiera rechiflas, siendo que a Raúl Alfonsín lo abuchearon en su momento.

Schiaretti, entre los tantos chupamedias de la oligarquía sojera, basa su campaña en desgravar "al campo", ni una mínima diferencia con Milei y JxC. Como en la época de la Resolución 125, engloban con el término "campo" a los agroexportadores que no meten las manos ni en la tierra de las macetas.

El gobierno nacional se encuentra sin reservas de dólares, después del festival de importaciones, la fuga y el pago de la deuda externa fraudulenta. Por esa razón no pueden contener la inflación, según la explicación que dan, atribuyéndole la causa a la sequía, que redunda en menos exportación de granos, pero sabemos que los grandes pooles de siembra cuentan con un buen colchón de dólares y encima reciben subvenciones del Estado por los efectos climatológicos, además del reciente dólar agro 4.

El tema es que por un lado o por otro siempre quedan bien parados con la ayuda del Estado al que menoscaban y le endosan todas las culpas cuando se trata de administraciones no tan proclives a sus apetencias. Lo cierto es que el "albertismo" se quedó corto con Vicentin, ya que de haberse hecho cargo de esa firma, hoy tendría dólares frescos, además de poder incidir en el mercado de granos y alimentos por referencia estatal.

De acuerdo a las últimas estimaciones las ganancias estimadas de los agrogarcas, ronda un promedio de entre cincuenta mil y setenta mil millones de dólares anuales según la cosecha, más otro tanto para los sectores ganaderos, ¿de qué se quejan cuando no tienen lo estipulado?.

Además no dicen que la guerra entre Rusia y OTAN-Ucrania, ha beneficiado indirectamente en este rubro a la Argentina y en especial a los exportadores de granos, ya que pasa a ocupar el segundo lugar mundial después de Rusia.

El ingreso a los BRICS, daría a nuestro país inmensas posibilidades y entre ellas a las exportaciones de cualquier rubro, como así también optar por importar insumos con menores costos, al diversificarse el mercado internacional, cosa que de ninguna manera soportan las corporaciones del norte. Pero aún así siguen llorando miseria…

JORGE ARTACHO

La oligarquía son un local político del PRO.

Los aviones F-16 que quiere vendernos EEUU

La compra de caza-bombarderos F-16 de parte de Argentina a EEUU no estaría totalmente cerrada ni precisada la cantidad y tiene que ver más con un apriete de EEUU y la OTAN, que integra Reino Unido, que mantiene un embargo a nuestro país después de la guerra de Malvinas.

Lo cierto es que no es la única posible compra, ya que el ministro de Defensa, Jorge Taiana vio las posibilidades de comprarle aviones de última generación tanto a China como a la India, donde ya anduvo haciendo gestiones. Quiere decir más bien es una puja comercial y a la vez también tiene un claro contenido geopolítico.

Otro trasfondo es que los F16, son un descarte que quieren sacarse de encima los yanquis, pero encima ganando unos cuantos millones de dólares, dicen que 600 millones por 24 aviones. Las otras ventas, de China, son de última generación; además de ofrecer asesoramiento y mantenimiento, lo hacen sin limitar el tipo de misiles que lo complementan, como sí lo impone la OTAN a cualquier país y más con nuestro conflicto malvinero con el Reino Unido.

Las secuelas de la guerra de Malvinas, entre otras que nos dejó, es que cualquier fabricante de armamentos y máxime si integra la OTAN, tiene restringida esa posibilidad de comerciar libremente con Argentina, cuando hay componentes ingleses. Lo que podemos inferir es que están enfocados en suministrar lo - mejor y más actualizado a su aliada Ucrania contra la Rusia de Vladimir Putin.El reequipamiento de nuestras Fuerzas Armadas es sumamente necesario. Hoy en día los países vecinos como Chile y Brasil, nos llevan una increíble ventaja, ya que desde Malvinas y durante el "menemato", nuestras Fuerzas quedaron desmanteladas. Recordemos entre otras cosas, el desarme del misil Cóndor 2, de fabricación enteramente nacional.

Fadea, Fábrica de Aviones Argentina, tiene que ser modernizada y lógicamente con un presupuesto acorde, donde interactúen áreas como Arsat, Conicet y el INTI entre otras. Pero no solo equipamiento le falta a las Fuerzas Armadas: es menester que el contenido y los integrantes de las mismas sean capacitados con un claro sentido popular, democrático y de defensa de la soberanía y los intereses del pueblo trabajador (ver NOTAS POLÍTICAS).

Resulta muy molesto ver filas de ex militares o de otras fuerzas de seguridad anotarse como "voluntarios" para engrosar fuerzas extranjeras, en este caso para Ucrania, simplemente como mercenarios tan solo por una paga que ni saben si van cobrar como sicarios de la OTAN.

JORGE ARTACHO

El Tercer Malón de la Paz

La Real Academia, tan citada como autoridad contra el lenguaje inclusivo, erra en la descripción de la etimología de Malón. Para la institución española la palabra viene de “Malo”. En realidad viene del mapudungún, lengua en la que designa a una “incursión colectiva sorpresiva”. Hasta en ese detalle se silencia a los pueblos indígenas.

El tercer Malón de la Paz llegó a Buenos Aires el 1 de agosto luego de recorrer más de 1800 km. Las comunidades indígenas organizadas salieron el día 25 de julio desde la ciudad de la Quiaca, Jujuy. Arribaron a CABA el día de la Pachamama, luego de 8 días, que por trechos caminaron y en otros lo hicieron en colectivos.

En su trayecto pasó por las provincias de Salta, Tucumán, Catamarca, Santiago del Estero, Córdoba y Rosario. En esos lugares fueron recibidos por múltiples organizaciones: sindicales, sociales, culturales, feministas y algunos partidos de izquierda. Y en cada lugar se realizaron actos y marchas para dar visibilidad y apoyo al pedido de los hermanos indígenas: en defensa de la tierra, el agua y los recursos naturales para los pueblos, contra la reforma inconstitucional del gobernador Gerardo Morales. Por eso bajaron desde sus localidades, en la Puna y en la Yunga, para llegar a la capital del país y hacer oír sus reclamos.

Desde junio las comunidades estaban en las rutas, en los múltiples cortes que se hicieron en la provincia norteña protestando contra la reforma impuesta a fuerza de balas y palos por Morales. En asambleas se decidió marchar hacia Buenos Aires. Las comunidades denuncian que esta reforma se aprobó a espaldas del pueblo, sin las consultas previas, como es derecho de los pueblos originarios presente en el Acuerdo OIT 169, art. 6, inc. a) que reza: “consultar a los pueblos interesados, mediante procedimientos apropiados y en particular a través de sus instituciones representativas, cada vez que se prevean medidas legislativas o administrativas susceptibles de afectarles directamente;...”. Esta declaración tiene rango constitucional a partir de la Reforma de 1994.

Desde el 1 de agosto lxs integrantes del Malón permanecen en Plaza Lavalle, a la intemperie, donde la policía de Larreta impide que puedan colocar carpas o techos donde pernotar y cubrirse de las inclemencias climáticas. Las principales demandas son el pedido de Declaración de Inconstitucionalidad de la Reforma de Morales y la intervención de la provincia de Jujuy.

Para ello se encuentran frente a la Corte Suprema, y a más de 12 días de estar en Buenos Aires aún no fueron recibidos por los máximos representantes de la justicia argentina.

Los malonerxs y sus reclamos son desoídos por la República Argentina, en sus tres poderes. El estado Argentino, construido sobre la represión y el despojo del los pueblos preexistentes hoy lxs ignora. Los grandes medios de comunicación juegan también a la invisibilización, parecen poco noticiables las demandas indígenas en tiempos electorales.

Las Whipalas flamean en las diversas actividades que se vienen realizando durante la estadía en Buenos Aires. Se hicieron marchas hacia el Congreso de la Nación, varixs comuneros se encadenaron en las puertas de la Corte como forma de visibilizar el conflicto y estuvieron de huelga de hambre. Nada parece importar; los reclamos siguen sin ser escuchados.

Protesta con historia: ¿Por qué Tercer Malón?

A la actual marcha desde los territorios hacia la capital argentina le preceden otras, que al igual que esta, significaron traslados desde las provincias del norte:

El 15 de mayo de 1946 partió desde Abra Pampa (al norte de Tilcara, Jujuy) un Primer Malón que cubrió 2000 kms. Reclamaban la devolución de sus territorios, prometida por el presidente de facto Edelmiro Farrell y que el posterior gobierno de Juan D. Perón parecía dispuesto a conceder.

Los 174 indígenas Kollas de distintas comunidades, tanto de Jujuy como de Salta, llegaron a Buenos Aires el 3 de agosto y en principio fueron alojados por el gobierno en el Hotel del Inmigrante (vaya paradoja). Finalmente fueron obligados por la fuerza policial a volver a sus territorios. Perón creó una comisión para que investigara lo ocurrido, diciendo que desconocía. Esa comisión nunca concluyó nada. O sea se traicionó a los originarios.

- En 2006 hubo un Segundo Malón, que también salió desde Abra Pampa. En esa ocasión la protesta ponía en el centro la decisión del gobierno jujeño de desconocer el fallo judicial que le ordenaba la entrega de tierras a las comunidades. El gobernador era Eduardo Fellner, del PJ.
- En 2023 fue el Tercero. Por ahora, como los anteriores, sin ser escuchado por las autoridades.

Los pueblos originarios se “acuerpan” en defensa del territorio, ponen el cuerpo en resistencia por el agua y los recursos, que saben valiosos no sólo en dinero sino en vida. Saben que sin agua la vida desaparece. Y saben, también, que la reforma está al servicio del extractivismo capitalista: que el litio significa riqueza para pocos monopolios y multinacionales, y el despojo y muerte para quienes desde hace miles de años ocupan esos territorios.

Acompañamos a nuestrxs hermanxs indígenas en este reclamo, sabiendo que su lucha es por todxs, en defensa del agua y de la Pachamama.

MARIA ALANIZ

Hicieron 1865 kilómetros desde Jujuy hasta Buenos Aires.

Jujuy, continúa la represión y la reforma de Morales

El ministerio público de la provincia de Jujuy a cargo de los fiscales Rondón y Funes solicitó el viernes 4 de agosto la ampliación de la detención preventiva del abogado Alberto Nallar por 10 días más. Lógico, el gobernador Gerardo Morales quiere pasar las PASO sin más sobresaltos pues comparte fórmula presidencial con Larreta.

Además de reprimir las manifestaciones, el gobernador de Jujuy aplicó descuentos a los docentes en promedio de 100. 000 pesos (que en algunos casos superan el 50% del salario) para disciplinar y disuadir nuevas medidas de fuerzas, lo que provocó lógicamente nuevas protestas.

Los pueblos originarios también continúan la lucha con toda su fuerza contra la ilegal reforma constitucional de Morales y su socio del PJ, tardíamente intervenido.

En la ruta, mantienen los cortes a pesar de la represión, que se hizo nuevamente presente en Purmamarca, con 200 policías destruyendo la carpa de refugio del frío y deteniendo a José Palacio. Los hermanos acamparon enfrente de la Corte Suprema de Injusticia de la Nación a la que llegaron luego de marchar desde Jujuy completando su tercer Malón de la paz (ver nota aparte).

Presionado por la movilización, el procurador interino de la Corte, Eduardo Casal, se expidió solicitando la intervención de la Corte Suprema sin entrar en la cuestión de fondo.

En resumen, en Jujuy todos los Derechos Humanos están siendo vulnerados. Los del abogado Alberto Nallar, los de los docentes y los pueblos originarios por parte de la coalición política Juntos por el Cambio que se presentan en un hito del cinismo político como los representantes de los valores republicanos

El modelo represivo de Morales se aplicó esta semana en la ciudad de Buenos Aires, provocando la muerte por asfixia del militante Facundo Molares a quien las fuerzas de seguridad lo tenían junado. El hilo conductor de la represión policial que detuvo al abogado Nallar y a tantos otros militantes populares en el Norte, es el mismo que asesinó a Facundo Molares. Quieren detener y asesinar a los dirigentes. Detenciones y muertes arbitrarias. Disparar a la cara para mutilar a los manifestantes.

Tan atroz represión en Jujuy recibió la condena de la Comisión Interamericana de Derechos Humanos que pidió la aplicación del "uso estandarizado de la fuerza". Un eufemismo para no declarar lisa y llanamente, en criollo, parar la represión salvaje.

Es un plan represivo dirigido contra las masas para que no se movilicen contra el plan económico que piensan aplicar a partir del 10 de diciembre y que saben va a ampliar la miseria a límites inhumanos, todo para cumplir con el FMI a cualquier precio Alevoso e impune crimen político.

El señor Larreta y su socio Massa encubren directa e indirectamente a los criminales policías. El primero "respaldando completamente" la actuación de los autores del crimen. El segundo por cadena nacional expresando que sucedió “un incidente en el Obelisco con un muerto”. La doctrina de José Luis Espert (quien va también de candidato en la misma lista de JxC como primer senador) de “cárcel o bala” (y/o asfixia?) aplicada a rajatabla.Pero saben que? La brutalidad del crimen y su miserable encubrimiento solo dejan en claro la impotencia política de su clase. No hay crimen que pueda frenar la acción política que tiene que dirigir una vanguardia comunista argentina y las masas que se van a movilizar más en los próximos años y van a barrerlos a ustedes, la escoria política nacional.

¡Libertad ya a Alberto Nallar, Milagro Sala y todos los presos políticos de Jujuy!

¡Anulación de la reforma constitucional!

¡Restitución de los abusivos descuentos a los docentes y nuevas paritarias ya!

¡Juicio y castigo a los responsables materiales e intelectuales del asesinato de Facundo Molares!

MARTÍN GUEVARA

LIBERACIÓN. Órgano de prensa del Partido de la Liberación (PL) de Argentina, ex Vanguardia Comunista (VC). Fundado en 1982. Director Sergio Ortiz. Domicilio: Copina 3019. Córdoba (5014). Sitio en Internet: www.partidodelaliberacion.com.ar

YPF S.A

Se viene otro fallo contra Argentina en EE UU

En noviembre 2011, YPF S.A. hizo el anuncio del descubrimiento de petróleo en Neuquén, en la formación denominada Vaca Muerta, calificándolo como uno de los reservorios de hidrocarburos no convencionales más grandes y con mayor calidad del mundo. Sin embargo, la empresa continuó con su plan de desinversión y su correlato en el pago de dividendos que, en lugar de destinar la ganancia a los pozos y a la producción, la distribuyeron entre los accionistas (los principales Repsol 57 % y el Grupo Petersen-Eskenazi con el 25 % del paquete accionario). Entre 1999 y 2010, se pagaron 13.246 millones de dólares en concepto de dividendos. En 2011, la Argentina se convirtió en un importador neto de gas y petróleo con un déficit de 3.029 millones de dólares.

En ese marco, el 16 de abril de 2012, el gobierno argentino anunció la decisión de expropiar el 51 % de las acciones de YPF S.A. pertenecientes a la petrolera española Repsol. Días más tarde, la medida fue ratificada por el Congreso Nacional que dio lugar a la Ley 26.741 que declaró de utilidad pública y sujeto a expropiación el 51 % del paquete accionario, por lo que la empresa española se quedó, en ese momento, con el 6 % del capital (dado que poseía el 57 % de YPF S.A.).

La Ley 26.741 mantiene la forma de Sociedad Anónima, por ende, la empresa no queda sujeta a la ley de obras públicas, al régimen de contrataciones del Estado, al régimen de información pública, a la ley de procedimientos administrativos, etc. Tampoco queda sujeta al control de la SIGEN. Por lo que es una empresa con 51 % del capital estatal, pero se administra como empresa privada.

La familia Eskenazi

En la época del menemismo diversificó su accionar y la familia Eskenazi adquirió la mayor parte del paquete accionario de los bancos provinciales de Entre Ríos, Santa Fe, Santa Cruz y San Juan. A través de las empresas Petersen Energía Inversora y Petersen Energía, poseía acciones por el 25 % de YPF, compradas a la petrolera española Repsol en dos operaciones, una a fines del año 2007 y la otra en el año 2011.

Los Eskenazi adquirieron las acciones a través de préstamos de bancos internacionales y se comprometieron a pagar con el giro de dividendos de sus acciones en la empresa petrolera. Es por eso que, en su estrategia de defensa ante la Justicia de los Estados Unidos, el gobierno argentino consideró "fraudulenta" esta operación, por lo que alegó que no debía continuarse con el litigio.

El pago de los créditos adeudados por el grupo Petersen-Eskenazi se vio interrumpido con la estatización del 51 % de las acciones de YPF, que fueron expropiadas por el Estado argentino a la española Repsol. A partir de entonces, la administración de la compañía prohibió el giro de dividendos, lo que provocó la quiebra de las empresas de los Eskenazi, que no pudieron afrontar sus deudas con los bancos extranjeros.

La quiebra de las dos compañías del Grupo Petersen-Eskenazi recayó en el Juzgado Mercantil N° 3 de Madrid, que designó a un síndico y subastó el derecho a litigar. Quien compró esa posibilidad fue Burford Capital. La demanda principal de Burford Capital se sostiene en que, según el artículo 7° del Estatuto de YPF, si alguien compraba más del 15 % de la empresa, debería ofrecer lo mismo a todos los accionistas y no sólo a Repsol. Además, se alega perjuicio porque tras entrar en la compañía, el Estado decidió suspender el giro de dividendos que había sido acordado entre Repsol y el Grupo Petersen, lo que desencadenó que las empresas de los Eskenazi entraran en default al no poder pagar sus deudas.

En defensa de la posición del Estado argentino, Santiago Pérez Teruel, abogado del gobierno, sostuvo que la ley 26.741 de Declarar de Utilidad Pública a YPF S.A. se basó en la Constitución de la Nación Argentina, que es superior al estatuto privado de la empresa y lo que correspondía hacer era el proceso constitucional vigente de expropiación. Pérez Teruel afirma que en el fondo del problema "se está discutiendo si se aplica una regulación comercial o si el Estado tiene capacidad soberana para expropiar un bien cuya utilidad reporta un beneficio para los argentinos".

El Procurador del Tesoro de la Nación de los años 2016-2019, Bernardo Saravia Frías, aseguró que la compra de acciones del Grupo Petersen-Eskenazi a Repsol fue "fraudulenta" y que la jurisdicción donde deben zanjarse este tipo de conflictos es la argentina, porque aquí está radicada la empresa YPF S.A.

Este último punto fue rechazado el 24 de junio de 2019 por la Corte Suprema de Estados Unidos, que confirmó la jurisdicción neoyorquina. Sin embargo, el 11 de julio de ese año la jueza Loretta Preska, del Tribunal del Segundo Distrito Sur de Nueva York (donde cayó la causa), decidió evaluar la cuestión ante un nuevo pedido de la defensa de la Argentina, rechazando una moción de Burford para iniciar prontamente el juicio.

El gobierno argentino alegó que "no se puede demandar al país en este Tribunal porque el control de las disputas de ley argentina que surjan de los estatutos de una corporación argentina deben ser llevadas a la jurisdicción donde la corporación mantiene su domicilio social, que en este caso es la Ciudad de Buenos Aires".

Pese a lo presentado por el gobierno argentino, en el fallo publicado en marzo de 2023, la jueza Loretta Preska hizo lugar al pedido del demandante al señalar que la Argentina "prometió a los tenedores de valores que les proporcionaría una salida compensada si recuperaba el control sobre el número requerido de acciones".

No obstante, indicó que el demandante "ha demostrado la existencia de un contrato válido y vinculante contra la República, pero no contra YPF", por lo que eximió a la compañía de afrontar las indemnizaciones.

El escrito presentado por la Argentina sostiene que "los demandantes recibirán una ganancia inesperada bajo cualquier escenario, que el grupo Petersen-Eskenazi se benefició durante años por el deterioro de YPF que condujo a la expropiación, y que cualquier otra indemnización por daños exacerbará los desafíos económicos actuales de la Argentina".

Horacio Rovelli

El juicio puede costarnos varios miles de millones de dólares.

JUICIO DE EXTRADICIÓN SIN PRUEBAS

Facundo Jones Huala con sus derechos vulnerados

Los planteos de nulidad de la defensa fueron desestimados, y justamente se referían al rechazo del juez respecto de la prueba presentada para ser analizada en la audiencia. Sin embargo, toda la prueba presentada por el Ministerio Público Fiscal fue admitida, con lo cual, expresó Soares, se evidenció una "desigualdad manifiesta" respecto al trato que deben tener las partes en un proceso, y se violó la garantía constitucional de defensa en juicio (art. 18 de la Constitución Nacional).

La defensa fue al juicio "con las manos atadas", lo que motiva un "antecedente peligrosísimo" para posteriores juicios donde estén en juego derechos de raigambre constitucional.

También acusaron al Fiscal de permitir ese accionar del juez, ya que la misión del Ministerio Público Fiscal es velar por el cumplimiento de la ley, por el orden público, y privar de la defensa a un acusado es violar garantías constitucionales. El principio "in dubio pro reo" no jugó en esta oportunidad a favor de Facundo.

LUCHA ANCESTRAL

El juicio contra Jones Huala, además de coincidir con la fecha de la desaparición de Santiago, se dio también durante el recorrido del Tercer Malón de la Paz, formado por diferentes comunidades originarias que, en un largo camino iniciado en Jujuy, fue pasando por diferentes provincias hasta arribar el 1 de agosto a la ciudad de Buenos Aires. Justo en el Día de la Pachamama, vinieron como en 1946 a exigir a los poderes judicial y político, el reconocimiento de sus derechos históricamente negados y avasallados.

En el sur patagónico, el pueblo mapuche libra una batalla desigual por sus territorios, en una vasta y rica región donde un millonario británico como Joe Lewis puede tener miles de hectáreas, incluso en áreas de frontera, no permitidas por la ley para personas o empresas extranjeras.

En Jujuy la reforma de Gerardo Morales se hizo a la medida de las empresas mineras, que ambicionan los ricos yacimientos de litio. Y el nuevo texto se aprobó sin consultar a las comunidades, como lo ordena la Constitución Nacional, pues afecta sus territorios. Para reclamar por esos derechos, están hoy en la capital del país, a exigir a la Corte Suprema que declare la inconstitucionalidad de la reforma, así como también al Presidente Alberto Fernández, que decrete la intervención de la provincia de Jujuy.

En una sola audiencia y sin permitir presentar pruebas a sus abogados defensores, el juez subrogante de Bariloche aprobó la extradición a Chile del líder mapuche Facundo Jones Huala. El 1/8 debía conocerse la resolución en el juicio iniciado la semana pasada, para resolver el pedido de extradición efectuado por el Poder Judicial de Chile respecto del lonko mapuche. Sin embargo, el juez Gustavo Villanueva adelantó su sentencia, luego de una audiencia realizada el jueves 27/7 en el Escuadrón 36 de Gendarme-ría Nacional de Esquel. El abogado defensor de Facundo, Eduardo "Negro" Soares, se lo recordó en su alegato: el 1 de agosto, además de ser el día de la Pachamama, celebrado por todas las comunidades originarias, se cumplía un nuevo aniversario de la desaparición seguida de muerte del joven Santiago Maldonado, tras la represión de efectivos de la Gendarmería en el Pu Lof Cushamen.

En la sala de audiencias, la mayor parte del público eran integrantes de esa comunidad, que portaban retratos de Santiago.

Facundo ya había sido extraditado a Chile, en 2018, y fue el mismo juez Villanueva quien resolvió favorablemente esa petición de la justicia transandina. Allanado el camino judicial, el entonces presidente Mauricio Macri firmó la extradición y el líder mapuche fue enviado a Chile. Allí fue juzgado por un Tribunal de Valdivia y condenado a seis años de prisión por los delitos de "incendio" y "tenencia de armas", que habrían sido cometidos en 2013. Facundo siempre negó haber estado en el lugar de esos hechos, mientras que las armas por las que se lo acusa, eran artesanales, no de guerra.

En enero de 2022 le fue concedida la libertad condicional, al cumplirse los dos tercios de su condena. Facundo pidió poder cumplirla en Argentina, pero la Corte Suprema de Chile rechazó ese pedido y además revocó el beneficio otorgado, ordenando que volviera a la cárcel a cumplir la totalidad de la pena. El líder mapuche no acató esa resolución y se profugó; en enero de este año fue apresado en El Bolsón y fue llevado detenido al Penal 14, en Esquel. En febrero, el Poder Judicial de Chile pidió su extradición al ministerio de Relaciones Exteriores de Argentina.

UN JUICIO SIN PRUEBAS

Los defensores de Facundo plantearon la nulidad del juicio por haber rechazado el juez todas las pruebas presentadas, y haber aceptado las planteadas por la fiscalía, a cargo de Cándida Echepare y Diego Solernó. Soares planteó que no había garantías del cumplimiento de la condición del art. 11 inc e de la ley 24.767, que establece que la extradición no será concedida "si el Estado requirente no diere seguridades de que se computará el tiempo de privación de libertad que demande el trámite de extradición, como si el extraditado lo hubiese sufrido en el curso del proceso que motivó el requerimiento".

IRINA SANTESTEBAN

8 DE AGOSTO: DÍA DEL PSICÓLOGO/A VÍCTIMA DEL TERRORISMO DE ESTADO

Beatriz Perosio, Presente

Hace 45 años, un 8 de agosto de 1978, la patota del Centro Clandestino de Detención "El Vesubio" secuestró a la psicóloga Beatriz Perosio, militante de Vanguardia Comunista (hoy Partido de la Liberación - PL). Al momento de su detención ilegal, Beatriz era Presidenta de la Asociación de Psicólogos de Buenos Aires (APBA) y de la Federación de Psicólogos de la República Argentina (FePRA). Era muy joven, solo tenía 31 años, era parte de la Generación de jóvenes de los '70, con sueños revolucionarios y de liberación de los pueblos oprimidos.

En homenaje a Beatriz, la Federación de Psicólogos de la República Argentina, en una asamblea realizada el 29 de marzo de 2009, instituyó el día 8 de agosto como el Día del Psicólogo víctima del Terrorismo de Estado, reivindicando la figura y la tarea de nuestra camarada, que fue una Presidenta que siempre estuvo del lado de los psicólogos y psicólogas, defendiendo la profesión.

Su caída fue parte de la campaña represiva que sufrió VC en los meses de julio/agosto de 1978 y ella es una de los diecinueve camaradas que desaparecieron los milicos del Primer Cuerpo de Ejército de Suárez Mason, Videla y Cía. en el campo de concentración "El Vesubio" que dependía del Regimiento III de La Tablada. Su jefe de inteligencia, el Tte. Cnel. Crespi, junto con "el francés" Gustavo Adolfo Cacivio, fueron los encargados de esa tarea genocida.

En su tarea, Beatriz y sus compañeres de APBA desarrollaron la democracia y la participación de los y las asociadas, honestidad en el manejo de los fondos y una política de consultar y escuchar a las bases, para la planificación de los objetivos y concretarlos.

En el capítulo referido a Beatriz del libro "Vida y Luchas de Vanguardia Comunista", de Américo Soto, podemos leer: "Jorge Watts, militante de VC y sobreviviente del campo "El Vesubio", en el testimonio que prestó ante la Cámara Federal de Apelaciones en el Juicio a las Juntas dijo que Beatriz Perosio tuvo tres paros cardíacos. Por su parte, el testimonio de Estrella Iglesias, también compañera ex -detenida desaparecida del mismo campo, denunció que Beatriz tenía rota una pierna y encontró en el baño, el diario de cabecera de su madre. Estas muestras del horror nazi argentino se mencionan porque indican que toda la bondad y firmeza de esta mujer argentina no flaquearon a la hora de enfrentar a estas hienas, como buena comunista que era y tal como hicieran en su época los cristianos" (el libro se encuentra en la página del PL, sección Bibliografía: www.partidodelaliberacion.com.ar).

Las camaradas del Partido de la Liberación, al conformar junto a otras compañeras nuestro espacio amplio de Mujeres y Diversidades, resolvimos llamarnos Agrupación Beatriz Perosio, en homenaje a ella. Su figura representa para nosotres un ejemplo de militancia, compromiso revolucionario y sensibilidad por el sufrimiento de las personas más humildes y vulnerables.

Camarada Beatriz, Presente! Ahora y Siempre!

AGRUPACIÓN DE MUJERES Y DISIDENCIAS BEATRIZ PEROSIO

Hasta la victoria siempre, Beatriz.

LIBERTAD A MILAGRO SALA Y TODOS LOS PRESOS POLITICOS

Los conflictos sociales en el país

JORNADA DE LUCHA EN CÓRDOBA

El 8 de agosto confluyeron organizaciones sociales (FOL, MTE, EO, OLP, Pueblo Fuerte, Asamblea Tierra y Vivienda), para movilizarse hacia el Ministerio de Hábitat, en reclamo de acceso a la obra pública y a una vivienda digna, para trabajadores y trabajadoras cooperativistas, precarizados y desocupados. Se trata de mantener y crear nuevos puestos de trabajo en la obra pública nacional y provincial, en rechazo a las políticas de ajuste hacia los sectores más humildes mientras se sigue subsidiando a los grandes empresarios del campo y la industria.

El reclamo de las organizaciones sociales debería estar sostenido por las centrales obreras y los sindicatos, sin embargo la mayoría de la dirigencia sindical se dedicó más a hacer campaña por Massa.

Las organizaciones convocantes difundieron un comunicado donde denunciaron que luego de reiteradas reuniones con funcionarios del ministerio de Habitat, no han tenido frutos concretos, ni demostraron disposición para materializar las propuestas de las cooperativas.

Reclaman: *Participación de las cooperativas de trabajo en la obra pública que ejecuta la provincia. *Un nuevo programa integral de vivienda en el marco de los loteos sociales que vienen construyendo las cooperativas. *Un nuevo programa de mejoramiento de viviendas para abordar la problemática de precariedad habitacional que sufre un gran porcentaje de la población de nuestra provincia. *La creación de una política que garantice el acceso a la tierra, brindando solución a los problemas existentes de hacinamiento, permitiendo proyectar el desarrollo urbano.

CONTINÚA EL CONFLICTO EN EL SUBTE

Luego de varias reuniones entre el Gremio que nuclea a los trabajadores del Subte de Buenos Aires, la empresa Emova, concesionaria del servicio y funcionarios del gobierno porteño, desde la entidad sindical se informó que el conflicto no está resuelto y que no se descartan nuevas medidas de fuerza.

La empresa exhibió avances en el plan de desasbestización, la sustancia cancerígena que los trabajadores exigen sea erradicada. Sin embargo, la patronal no acepta el planteo gremial de reducción de la jornada laboral.

Los trabajadores aseguran que el perjuicio a la salud, materializado en afecciones respiratorias, es real y esgrimieron casos concretos, algunos de gravedad. Emova señaló que está implementando medidas para evitar que los empleados sufran consecuencias en su salud, pero no acepta la reducción de la jornada por considerarla "inviable".

Tampoco hubo acuerdo en el reclamo por los descuentos salariales por los días de paro, que la empresa efectuó, lo cual constituye otro punto de conflicto sin resolver.

Desde la entidad gremial aseguran que, si no se destraba el conflicto, los paros continuarán.

CÓRDOBA: SE RECUPERÓ EL SINDICATO DOCENTE

En las elecciones de la Unión de Educadores de la Provincia de Córdoba (UEPC) a nivel provincial ganó el oficialismo de la Celeste, pero las dos delegaciones más grandes (Capital y Río Cuarto) quedaron en manos de la oposición, y representan más de la mitad del total de docentes de toda la provincia. Cesó así el mandato de más de 10 años de Juan Monserrat, precandidato a diputado nacional por Unión por la Patria. El ex secretario general de UEPC, Walter Grahovac, es desde hace 15 años el ministro de Educación del gobierno de Unión por Córdoba, el espacio político que gobierna la provincia desde hace 24 años, con De la Sota y Schiaretti turnán-dose en la gobernación.

Se terminó así una hegemonía Celeste, de acuerdos con el gobierno provincial, de casi 40 años, y eso fue fruto de la gran lucha que protagonizaron los y las docentes durante los primeros meses de este año. Le impusieron a la conducción un conflicto con paros y movilizaciones

hasta que lograron un significativo aumento salarial y por primera vez en décadas, que no se les descontaran los días de paro. Otro fruto fue que se eliminó el diferimiento previsional, impuesto por la Legislatura en plena pandemia, para los haberes jubilatorios de hasta 250.000 pesos.

La unidad lograda en la lista ganadora fue fruto también de ese conflicto, con sectores independientes y autoconvocados que motorizaron las movilizaciones, junto a las agrupaciones históricas de la izquierda y el progresismo. Su metodología de plenarios y elección interna para la selección de los candidatos fue una democracia digna de destacar. El secretario general de la delegación Capital será Franco Bukowski, de la agrupación Tribuna Docente (PO), candidato de la Lista 2 "Unidad desde las escuelas". La nueva conducción reclama asambleas en las escuelas para que el salario docente supere la Canasta Básica Total y salir de la pobreza.

SUTNA SIGUE RECLAMANDO

El 8 de agosto se realizó en el Ministerio de Trabajo de la Nación, la reunión paritaria entre el Sindicato Único de Trabajadores del Neumático (SUTNA) y las empresas Bridgestone, Pirelli y Fate. Estas ratificaron su propuesta de aumento de un 18% para julio, un 17% para el período julio-setiembre, un 18% desde octubre y un 17% a partir de febrero de 2024, en los dos últimos casos calculados sobre los salarios de julio 2023 y no acumulativos, con cláusula de revisión en marzo 2024.

El sindicato rechazó esa propuesta que significa una rebaja salarial, cuando está a punto de finalizar la conciliación obligatoria. Hay una actitud dilatoria de las empresas, especulando con las necesidades de los trabajadores y sus familias, que están sufriendo el atraso salarial frente a la inflación. Y advirtieron que de no llegar a un acuerdo, retomarán las acciones necesarias.

El SUTNA denuncia que el salario de los trabajadores del Neumático está muy por debajo del nivel de rentabilidad que tienen las empresas, y que están sujetos a un sistema de producción intenso, con peligro para su salud.

AGRUPACIONES DE BASE CLASISTAS (ABC)

LIBERACIÓN

La CGT hace campaña por Massa, el candidato del ajuste

La situación del pueblo trabajador es cada vez peor. A los cuatro años del gobierno de Cambiemos, con pérdida de salario y jubilaciones, subas de tarifas y endeudamiento con el FMI, le siguió el del Frente de Todos, que no cumplió ninguna de sus promesas. Los ingresos populares continuaron su deteriorándose frente a la inflación y se convalidó la deuda fraudulenta e ilegítima, con un ajuste que se descarga sobre los trabajadores, ocupados, subocupados y desocupados, formales y precarizados.

Ahora en campaña, Sergio Massa, plantea “mirar para el futuro”, para que no se le recuerde el desastre de su gestión y pretende que se lo vote “para no volver al pasado”, como si no estuviera gobernando.

En el acto que la CGT le organizó en la localidad de Malvinas Argentinas, Massa prometió que será el “presidente del trabajo y de los trabajadores”. Estaban allí Héctor Daer, Carlos Acuña, Pablo y Hugo Moyano, apoyando al político que más asiduamente visitaba la embajada yanqui, tal como lo revelara ArgenLeaks. Ni siquiera en campaña, en la que estos burócratas piden el apoyo de los trabajadores, el ministro concretó un aumento salarial de emergencia.

Es que el cogobierno con el FMI tiene su precio, que pagan los de abajo y las capas medias: la reducción del déficit fiscal y el gasto público (salarios, jubilaciones, planes sociales, asignaciones familiares) y la suba de las tarifas por la quita de subsidios, son algunas de las medidas que impactan en los sectores populares.

Los salarios de los trabajadores registrados perdieron un 20 por ciento durante el macrismo, pero a pesar de las promesas de 2019, en el gobierno de Alberto Fernández, Cristina Kirchner y Sergio Massa, no se recuperó lo perdido y aún empeoró: en estos casi cuatro años los salarios del sector formal perdieron 7 por ciento, mientras que los informales disminuyeron 20 por ciento.

Esta CGT que hace campaña por Massa no convocó a ninguna medida de acción directa ni menos a un paro general, en particular cuando se firmó el infame acuerdo con el FMI, en marzo de 2022, que profundizó el ajuste. Así se explica el aumento incesante de la pobreza, que hoy alcanza a casi el 40 por ciento de la población, y al 60 por ciento de las infancias

Los discursos en el acto de la CGT fueron una hipocresía. Los dirigentes sindicales pidieron a los trabajadores el voto para Unión por la Patria, por ser el "único partido que garantiza y preserva los derechos de los trabajadores y las conquistas obtenidas". Como si en los últimos cuatro años hubieran gobernado los marcianos.

Moyano llegó a decir que Massa era el único que "no va a aplicar una política antiobrera", a diferencia de "los demás candidatos”. Por qué entonces no bajó la inflación, provocada por los formadores de precios? Por qué no mejoró los salarios, las jubilaciones, pensiones y planes sociales, que son los ingresos de los trabajadores?

La única medida que pudo mostrar (y que solo beneficia a un sector) fue el aumento del piso no imponible del impuesto a las Ganancias. Expresó hipócritamente que “el salario no es Ganancia”, pero como ministro de Economía nunca planteó eliminar la cuarta categoría, que grava los ingresos. Además ese no es el principal problema de los trabajadores, pues la mayoría de los asalariados no tributa Ganancias: una porción significativa de los registrados tienen salarios por debajo del límite de la pobreza, que en julio alcanzó los 232.426 pesos. Y peor están los precarizados, que son más de un tercio del total de trabajadores. En ese monto no se incluye el gasto de alquiler de vivienda, otro de los grandes problemas de los sectores populares por falta de acceso a la vivienda familiar.

Ninguno de esos problemas fueron abordados por Massa, pero aún así los burócratas hicieron fuerza por su candidatura, mientras por abajo crece el descontento popular. Esto explica la disminución de la participación electoral y hasta la opción por alternativas aún peores para los intereses de los trabajadores.

Los candidatos de la oposición de derecha (Juntos por el Cambio, con Bullrich y Larreta y el falso libertario Milei) son todavía peor, pero es una vergüenza que dirigentes del movimiento obrero le pidan hoy a sus bases el voto para el responsable del ajuste que se viene aplicando, el que peregrina a Washington para mendigar desembolsos al FMI (que no le dan) y el que ha beneficiado a los exportadores con dólares diferenciados.

Massa prometió reducir la inflación a un 3 por ciento mensual, pero esos indices se dispararon, acumulando un 62 por ciento hasta julio. En el presupuesto 2023 planificó una inflación del 60 por ciento y muchos de los burócratas firmaron paritarias a la baja, que luego tuvieron que revisar ante la presión de las bases. Ninguna de las promesas que hizo se cumplieron, ¿por qué deberían creerle los trabajadores?

Ninguna esperanza puede haber en semejante candidatura. Así lo han entendido sectores que han salido a luchar por el salario, como la docencia, el personal de salud, los metalúrgicos, los ferroviarios, los trabajadores del subte, los del neumático, entre otros que lograron aumentos salariales sin contar con el apoyo de esas centrales obreras.

Tal como lo demostró la lucha del pueblo jujeño, los cambios no vendrán de la mano de las elecciones; los candidatos con posibilidades de ganar ya gobernaron en los últimos años, contrajeron la deuda externa (Macri) y la pagan (AF, CFK y Massa).

El camino de la lucha es lo más importante. Y en la instancia electoral desde las Agrupaciones de Base Clasistas (ABC) votaremos al FITU, a la lista de Myriam Bregman. Aún con diferencias con esos compañeros, son los que han estado en las calles luchando junto a los sectores populares.

Los burócratas con el candidato del FMI.

Elecciones en ATE nacional y en Córdoba

Las elecciones se llevaron adelante el 9/8 en todo el país. La organización de estatales, que cuenta con más de 342.000 afiliaciones, eligió a las conducciones del sindicato para el Consejo Directivo Nacional, para 24 Consejos Directivos Provinciales y de la Ciudad Autónoma de Buenos Aires, para 187 Seccionales y para todos los Centros de Jubilados y Pensionados del país. En total se definieron 9.160 cargos para el período que comenzará el 7 de noviembre de 2023 y finalizará el 6 de noviembre de 2027.

A nivel Nacional, el rionegrino Rodolfo Aguiar ganó las elecciones para la conducción de ATE (encabezado actualmente por Hugo "Cachorro" Godoy) y será el nuevo secretario general, mientras que Mercedes Cabezas será la secretaria general adjunta. La Lista Verde y Blanca, con Carlos Quintriqueo como candidato al mismo cargo, ganó los comicios en Santa Fe y Neuquén, mientras que el oficialismo se impuso en 21 provincias.

"Ahora que ya pasaron las elecciones tenemos que convocar a todas las listas a construir la más amplia unidad. El enemigo no está entre nosotros. Los verdaderos enemigos son los dueños del dinero, el FMI y los sectores políticos dispuestos a representar sus intereses. Ya están agazapados para profundizar el ajuste y quitarnos todos nuestros derechos. La pelea que viene no la puede librar ningún sector en soledad. Tenemos que hacerlo juntos y con férrea unidad en toda la Argentina. Si vienen por el Estado, si vienen por nosotros, que sepan que no van a poder", agregó Aguiar.

En Córdoba, con una diferencia que rozó el 60%, Federico Giuliani logró la reelección como secretario General de ATE Córdoba junto a la riocuartense Gabriela Alcoba, que ocupará la secretaria General Adjunta, en los comicios realizados para renovar los cargos de conducción del Consejo Directivo Provincial (CDP). Al frente de la lista Verde y Violeta Giuliani alcanzó 2002 votos, contra 1459 que recibió la lista Verde y Turquesa que llevaba como candidato al villamariense Fernando Mercado.

Conocido el resultado, el dirigente estatal celebró anunciando que, "tras una elección histórica, por el contexto de violencia, injurias y mentiras que planteó la oposición, acabamos de consolidar el proyecto político y sindical en ATE Córdoba".

Respecto a los desafíos que afrontará durante la próxima gestión al frente de ATE, el secretario general reelecto dijo que uno tiene que ver con la recomposición salarial, el pase a planta permanente y avanzar en mejores condiciones de trabajo.

"El Estado como empleador, tanto a nivel nacional, provincial o municipal es el principal generador de empleo en negro". Agregó: "Seis de cada diez trabajadores están en esas condiciones por lo cual hay que preparar el escenario para que el pase a planta permanente esté en la agenda de los gobernantes".

Por otro lado, sostuvo que es fundamental recuperar la discusión por mejores condiciones de los espacios de trabajo. "Hoy hay muchas enfermedades mentales vinculadas al trabajo y el Estado debe dar respuesta a esos reclamos", afirmó.

Otro de los desafíos que ATE tiene por delante es "recuperar las paritarias como ámbito democrático para discutir, no solamente el salario que es lo que necesitamos día a día, sino hablar de todos estos temas", expresó Giuliani. Agregó: "Queremos que, en estos cuatro años en Córdoba, ATE pueda estar sentado en la paritaria provincial cosa que hoy con Schiaretti no lo podemos hacer porque nos tiene ilegalizados, ya que acuerda permanentemente con el SEP, que es el gremio oficialista".

Por primera vez y tras una reciente reforma del Estatuto, tanto el binomio de conducción general y adjunta, como el del resto de las listas de dirigentes en los tres niveles de conducción, respetan la paridad del género. Ese es también un progreso.

En la Seccional GBA Sur – Lomas de Zamora (nivel seccional) los resultados fueron éstos: Lista MULTICOLOR: 557 votos, Lista VERDE: 169 votos y Lista VERDE Y BLANCA – VIOLETA: 158 votos.

PABLO AGUIRRE

En ATE Córdoba ganó la lista de Federico Giuliani.

El nieto 133 que encontraron las Abuelas

Después de 47 años, fue restituido el nieto #133. Las Abuelas de Plaza de Mayo lo anunciaron en una emotiva conferencia el 28 de julio pasado. Fue la primera restitución de este año.

El nieto restituido es hijo de Cristina Navajas y Julio Santucho, quienes eran militantes del PRT-ERP, Partido Revolucionario de los Trabajadores- Ejército Revolucionario del Pueblo. Y nieto de la Abuela Nélida Navaja, quien falleció en 2012, buscando a su nieto.

El anuncio formal fue dado en el auditorio de la Casa por la Identidad del Espacio Memoria y Derechos Humanos, ex Esma, en presencia de las referentes de la organización y con los familiares del nieto recuperado. "Encontramos al hijo de Cristina Navajas y Julio Santucho, el nieto de la Abuela Nélida Navajas", aseguró Estela de Carlotto.

El 13 de julio de 1976, Cristina fue secuestrada por una patota del Ejército, en el departamento de Manuela Santucho, su cuñada. Tenía 2 hijos, Camilo de 3 años y Miguel de 7 meses. Julio Santucho se encontraba ya en el exterior por orden de su organización. No se sabía aún, pero ella estaba embarazada.

Fue llevada Coordinación Federal primero y al centro clandestino de detención “Automotores Orletti” después. Luego fue trasladada a “Protobanco” y al “Pozo de Bánfield”.

Cristina Navajas nació en 1949 en la Ciudad de Buenos Aires y tenía 26 años al momento de su secuestro. Era maestra y estudiante de sociología en la Universidad Católica Argentina (UCA)

Su madre, Nélida Navaja, pudo constatar su embarazo por los testimonios recogidos de las otras mujeres detenidas con ella, que repetía delante de los secuestradores “Soy Cristina Navajas, militante del PRT y estoy embarazada”.

El nieto recuperado, número 133 forma parte de la familia Santucho, de larga trayectoria en la lucha por los derechos humanos en Argentina que fue diezmada por la última dictadura militar.

Julio Santucho era el menor de los hermanos Santucho, hermano de Mario Roberto Santucho, líder del Ejército Revolucionario del Pueblo (ERP).

Julio expresó un profundo reconocimiento a las Abuelas de Plaza de Mayo, a Nélida Navajas por su lucha y recordó a Cristina y su enorme valentía al proteger a su hijo. Y habló de su esposa desaparecida: "Sé el calvario que tuvo que pasar. Que a pesar de eso haya tenido fuerza de voluntad parta dar a luz a este hijo es maravilloso, es una demostración de su fuerte carácter".

Por su parte, su hijo Miguel Santucho, quien vive en Argentina, y es un militante de DDHH, muy emocionado, dijo en la conferencia de prensa: “Es uno de los momentos más luminosos de mi vida. Me cuesta creer lo que estoy viviendo”. Y añadió: “Mi mamá y mi abuela siguen viviendo en mí y en todas estas búsquedas. Me llena de un orgullo inconmensurable”.

Cada restitución, cada nieto recuperado, es una alegría inconmesurable. Es un soplo de esperanza más para seguir realizando este trabajo que convoca también al fundamental, el Banco Nacional de Datos Genéticos. Festejamos, con profunda emoción, una vez más, el resultado del trabajo incansable de las Abuelas de Plaza de Mayo y todos los luchadores que no se dan por vencidos, a pesar de los 47 años trascurridos.

NANCY GÓMEZ

Una victoria popular contra los genocidas.

PL: Agit-Prop, en las redes y medios

Hoy difundimos la edición digital de LIBERACIÓN número 404, de agosto de 2023.

Los camaradas Jorge Artacho y Mary Oviedo fueron el miércoles 9 de agosto a llevar nuestra solidaridad y alimentos que habían colectado en la zona sur del AMBA a los compañeros del Malón de la Paz que acampan frente a la Corte Suprema. Ambos también concurrieron el viernes 11 a la charla que dio Aleida Guevara, la hija del Che, en la plaza Che Guevara, barrio 14 de febrero, Longchamps, actividad organizada por Propuesta Tatú. Mary habló como PL con Aleida.

El secretariado nacional del PL difundió rápidamente un comunicado de repudio al asesinato del compañero Facundo Molares, militante de Rebelión Popular, víctima de la represión de la Policía de la Ciudad de Buenos Aires y de la administración Rodríguez Larreta. El pronunciamiento fue ampliamente difundido en las redes. Fue publicado en Resumen Latinoamericano dirigido por Carlos Aznarez.

El camarada Jorge Ramírez, de Salta, fue orador en el acto del viernes 11/8 en esa ciudad, como dirigente de ADIUNSa, donde se repudiaba el crimen de Facundo Molares.

La posición del PL firmada por Sergio Ortiz, con motivo de la muerte de Raúl Noro, compañero de Milagro Sala, fue comentada e incluida en el artículo de Página/12 dedicado a Noro.

La camarada Irina Santesteban publicó una nota en el diario LA ARENA, de La Pampa, sobre el caso Moro y otra en ese mismo medio sobre el juicio de extradición del lonko Facundo Jones Huala, donde se vulneraron sus derechos de defensa.

Las camaradas y compañeras de la Agrupación Beatriz Perosio difundieron un volante en las redes con motivo del aniversario de la desaparición de esa camarada, producida el 8 de agosto de 1978. Ese día, 8/8 se conmemora como el día del Psicólogo víctima del terrorismo de Estado. Ese texto, con la firma de Irina Santesteban, fue publicado el 12 de agosto por el medio BambaCoop de Carlos Paz (www.bambacoop.com.ar).

Los camaradas del PL de Buenos Aires estuvieron en el salón de ATE donde se hizo el acto conmemorativo del 44 aniversario del triunfo de la revolución sandinista de Nicaragua, invitados por el embajador de ese país, compañero Carlos Midence.

También estarán el 19 de agosto a las 15 horas en la esquina de Corrientes y Lacroze, donde Barrios por la Memoria colocará una baldosa recordatoria del camarada Roberto Cristina, que allí fue secuestrado y desaparecido el 15 de agosto de 1978. La placa también recordará a Julio Abad Coronel, secuestrado en ese lugar el 1 de noviembre de 1976. En esta edición hay un artículo reivindicando al entonces secretario general de Vanguardia Comunista, actual PL.

Los camaradas de Buenos Aires pusieron nuevamente una mesa con sus volantes en Parque Centenario, barrio de Caballito, el sábado 5 de agosto, difundiendo nuestra postura de votar a Bregman y el FITU. El sábado anterior estuvieron en Chacarita.

Los militantes de Bahía Blanca una hicieron pegatina con volantes del PL.

SECRETARÍA DE PRENSA

¿A quién sirve la Inteligencia Artificial?

A fines de marzo último, un grupo de CEOs de grandes firmas tecnológicas e investigadores en informática suscribieron una carta abierta en la que llamaron a pausar los "grandes experimentos" en Inteligencia Artificial (IA) porque -advertían- su desarrollo a niveles que compitieran con seres humanxs podía conducir a una catástrofe a escala de la humanidad entera.

La carta tuvo enorme repercusión en la prensa, tanto especializada como ajena al tema, en parte por la condición de "celebrities" de varios firmantes (como Elon Musk), otro poco por su estilo apto para películas de catástrofe... y otro buen tanto para sacar el foco de temas realmente urgentes que tienen que ver con el desarrollo y el despliegue de las tecnologías en cuestión.

Vamos a espoilear un poco: las IAs para vigilancia, para reproducir las desigualdades y su desarrollo consolida a un puñado de monopolios.

Avancemos por partes

¿Qué es la inteligencia artificial? No hay una definición precisa consensuada, pero podemos referirnos con esa expresión a sistemas que imitan la actividad del pensamiento de seres humanos. No significa que piensen de la misma manera que nosotrxs o con los mismos procesos, sino que se comportan como si estuvieran pensando.

En los últimos años se han desarrollado métodos y sistemas que "aprenden", lo que en el contexto de los programas informáticos significa que su comportamiento puede cambiar según los datos que va recolectando. La forma en que aprenden está definida en la programación: hay personas humanas que deciden qué cosas va a tener en cuenta el programa y cuáles son las condiciones en las que se considerará que "aprendió".

Muchos sistemas de ese tipo están en uso y el funcionamiento de varios de ellos tiene efectos concretos sobre las personas. Por ejemplo, hay sistemas que deciden si conviene o no darle un crédito a una persona; o a qué postulante es mejor contratar (ese "mejor" es desde la perspectiva del contratante, de la patronal); o a qué docentes, qué enfermerxs, qué profesional despedir de una compañía.

También están los sistemas de Reconocimiento Facial, usados por policías y vigilantes en todo el mundo, aunque también para el acceso seguro a distintos dispositivos (celulares, por ejemplo).

Estos sistemas, de la forma en que son creados y usados, son herramientas que ayudan a reproducir las desigualdades. Así, los principales programas de reconocimiento facial aciertan más en hombres blancos que en mujeres indígenas, los sistemas de crédito tienden a darle dinero a quien ya lo tiene, los de apoyo judicial ayudan a condenar a negros, pobres, latinos antes que a potenciales delincuentes con facha de modelos publicitarios.

Esto no es casual, ni es algo intrínseco a la tecnología. Es consecuencia de quiénes son los que desarrollan los sistemas, así como los datos que usan y criterios que se establecen para entrenar a los mismos.

Es el capitalismo, estúpido

La evolución muy rápida de la IA en los últimos años se relaciona con la capacidad de estos sistemas de trabajar con enormes cantidades de datos para tomar sus decisiones. No trabajan "en el aire". Necesitan de supercomputadoras y grandes conjuntos de datos, a veces tan grandes que ni siquiera están al alcance de Estados de tamaño medio, como lo expresó el investigador de Oxford, Vili Lehdonvirta. Incluso el consumo energético que requieren es enorme, al punto que el entrenamiento de un gran sistema generativo como ChatGPT gastó tanto como varios miles de hogares argentinos durante dos meses.

Hay unos pocos actores con el poder de ofrecer una infraestructura tan grande: Microsoft, Amazon, Google y Tencent. Eso les permite controlar a otras compañías que realizan desarrollos en el tema. Microsoft invierte y controla a OpenAI, autora del conocido ChatGPT; Amazon aprovecha para sus servicios los desarrollos de Stability.ai o Hugging Face; y Google está detrás de Anthropic. Tencent es una empresa originaria de Islas Caimán aunque ahora con sede en China.

En todas son grandes accionistas los gigantescos fondos de inversión como BlackRock, Vanguard, Fidelity Management, y pulpos financieros como JP Morgan. Cabe señalar, no obstante, que el gobierno chino ha dispuesto mayores controles sobre Tencent y Alibaba (que también cuenta con recursos para competir en el tema), aunque ello no habilita a concluir -al menos hasta ahora- que el esquema se está desarmando.

El desarrollo actual de la IA profundiza la concentración económica global, facilita la expansión de capitales a lo largo del planeta (no necesitan trasladar grandes fábricas ni equipamientos para instalarse en un lugar) y refleja el rol cada vez más determinante del capital financiero. Al mismo tiempo, los desarrollos que hoy están en la cresta de la ola surgen del trabajo de profesionales de todo el globo, e incluso del aporte desinteresado de desarrolladores a través de modelos de software libre y código abierto. Todas esas características son propias del imperialismo como etapa del capitalismo, según expuso Lenin en 1916, de amplia vigencia.

La IA puede servir para dar soluciones a muchísimos problemas, automatizar tareas riesgosas y/o rutinarias, mejorar y ayudar a descubrir tratamientos médicos. Hoy, con el imperio del capitalismo, con gobiernos que le rinden tributo, estamos mucho más cerca de tragedias del tipo Minority Report (condenar a niñxs por que una IA "predice" que será un "delincuente") que de Terminator o West World.

Se requieren políticas específicas para el desarrollo y control en IA, que necesariamente exigen de un enfoque de soberanía nacional y de socialización de los desarrollos.

JORGE RAMÍREZ

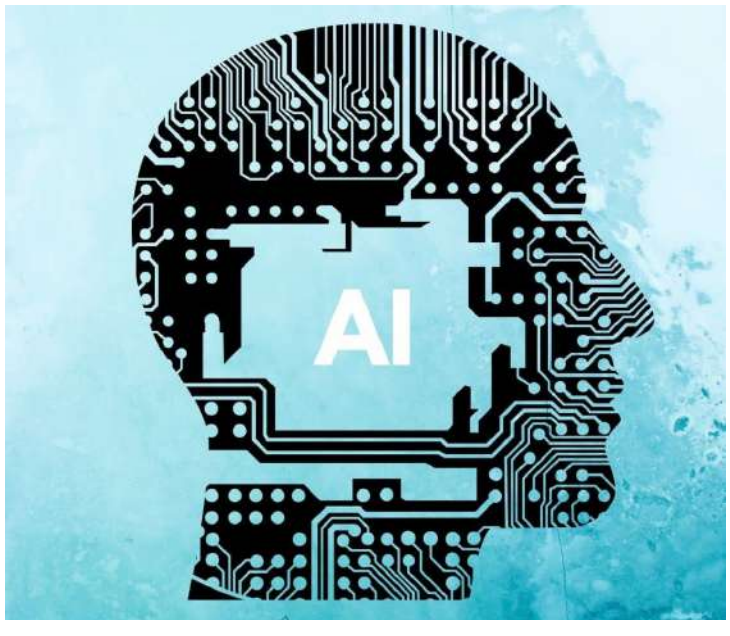

¿OLA PATRIÓTICA Y ANTIIMPERIALISTA EN ÁFRICA?

Níger: el imperialismo de Francia y EE UU están muy preocupados

Níger es un país del centro-oeste de África y como la abrumadora mayoría de ese continente sufrió el colonialismo, la esclavitud y el saqueo de las potencias europeas y posteriormente de Estados Unidos. El Reino Unido, Francia, Bélgica, Holanda, Alemania e incluso España clavaron primero sus colmillos en ese continente. El imperialismo yanqui, que se favoreció con la mano de obra esclava llegada de aquellos confines, luego se metió en el reparto del botín africano.

Después del final de la II Guerra Mundial hubo cambios, favorecidos por la derrota del Tercer Reich a manos de los aliados, fundamentalmente del Ejército Rojo soviético dirigido por José Stalin. En la década del '60 en África y el resto del Tercer Mundo se ampliaron las nuevas naciones fruto de la descolonización. En muchos casos ese proceso independientista no fue a fondo y los viejas potencias conservaron sus dominios, bajo nuevas formas. Sus multinacionales siguieron explotando los recursos de esos países, pagando monedas por ellos, de modo que esa zona del mundo continuó hundida en la miseria. Si hacía falta algún ejemplo para ilustrarlo, la pandemia de COVID 19 mostró que los países ricos acaparaban la mayor parte de las vacunas y África no las tenía.

Níger es un caso típico. Es el séptimo mayor mayor productor de uranio del mundo, que explotan empresas francesas como Orano; el mineral va a la metrópoli, París, para que se alimente el 60 por ciento de las centrales nucleares del país. En Níger falta la energía eléctrica para buena parte de la población. Según algunas estadísticas allí vive un 41 por ciento bajo la línea de pobreza fijado por el Banco Mundial en 2,25 dólares diarios (que los argentinos tomen nota de lo bajo que ha caído un país tan rico como el nuestro, con el 40 por ciento, tras años de políticas fondomonetaristas y favorables a los monopolios nacionales y extranjeros).

La pobreza de Níger es espantosa. Tiene el cuarto peor Índice de Desarrollo Humano de todo el mundo. Por supuesto no es el único caso: todos los años mueren ahogados en el Mediterráneo miles de africanos que huyen de la miseria en embarcaciones precarias. La ricachona Europa no los quiere recibir. Los que tienen la suerte de no ahogarse, son devueltos sin darles asilo. Y los que logran entrar van a nutrir los ejércitos de sin papeles y trabajadores peor remunerados y discriminados.

El blanco en Níger es Francia, que dominó el país des-de 1922 hasta su independencia en 1960, pero que aún después siguió hegemonizando su economía y digitando sus gobiernos. Eso fue generando bronca y resistencia en el pueblo e incluso en las filas militares, que el 26 de julio pasado depusieron y detuvieron al presidente Mohamed Bazoum y formaron un nuevo gobierno con el general Abdourahamane Tchiani. Las empresas francesas no sólo dominaban la explotación del uranio sino que había una base de drones de la OTAN, más 1.000 efectivos estadounidenses y 1.500 galos. Esos contingentes imperiales se justificaban en la supuesta lucha contra el yihadismo del grupo Boko Haram, que esas potencias utilizaron desde 2011 para derribar al gobierno de Libia y asesinar a Muammar Khadafy.

ACCIONES Y REACCIONES

Francia y EE UU apremiaron a las nuevas autoridades nigerinas a reponer al anterior presidente, bajo amenaza de tomar represalias. Además utilizaron a 15 gobiernos miembros de la Comunidad Eco-
nómica de Estados de África Occidental (Cedeao) con presidentesafines, quienes se reunieron el 30 de julio y dieron un ultimátum al flamante gobierno nigerino: debía devolver el poder antes del 6 de agosto. Caso contrario podían invadir Níger, para lo cual tomaron acuerdos militares entre ellos, incluyendo una reunión el 4 de agosto de sus ministros de Defensa. Los gobiernos más dispuestos a la agresión son los de Nigeria, Benín, Costa de Marfil y Senegal

Pero las cosas no resultaron como esperaban esos súbditos del imperialismo, porque el gobierno nigerino formó el Consejo Nacional de Salvaguardia de la Patria (CNSP) y designaron nuevos ministros del gabinete. Y denunció que "sigue con atención los preparativos de esta guerra por delegación" y a su vez acusó a "una potencia extranjera" (alusión a Emmanuel Macron) de preparar "una agresión" en coordinación con la Cedeao. También apeló a la movilización popular con un acto de 30.000 personas en el estadio Seyni Kounche de su capital, Niamey. Cerró su espacio aéreo para prevenir ataques aéreos y dispuso el cese de los embajadores de Níger en Francia, EE UU, Nigeria y Togo.

Dos países vecinos, Mali y Burkina Faso, salieron en su defensa, diciendo que si se invadía Níger era como si los agredían a ellos. Guinea-Conakri, aunque no firmó esa declaración, tiene una postura parecida. Argelia, que no es miembro del Consejo de los 15, también se -

Continúa en pagína 17

ne a una invasión, igual que Chad. El mandatario argelino, Abdelmadjid Tebboune, dijo que una intervención sería “una amenaza directa” para su país y “va a incendiar” a todos los países del desierto de Sahel.

Una de las piezas claves para esa posible agresión, Nigeria, cuyo presidente Bola Tinubu era proclive a la misma, se topó con que el Senado no lo autorizó a esa operación, atándole las manos. Además la población de Nigeria comparte la misma etnia con la de Níger, de modo que una agresión a ésta está pésimamente vista por la otra parte de esa nacionalidad. Eran una misma cosa, pero Londres se quedó con Nigeria y París con Níger.

RUSIA Y CHINA CRECEN EN LA REGIÓN

A eso debe sumarse que, según versiones no confirmadas, el grupo militar Wagner, de origen ruso, que ha luchado contra la OTAN en Ucrania, habría llegado a Níger desde Malí, dispuesto a luchar del lado nigerino. Viene aumentando el prestigio de Rusia, cuyas banderas son agitadas en las manifestaciones y el acto en aquel estadio. El canciller de Rusia, Sergei Lavrov, llegó a Malí por segunda vez en dos semanas. El 26 de julio, día del cambio de gobierno en Níger, Vladimir Putin se reunía en San Petersburgo con 19 presidentes y jefes de gobierno africanos. Alentó sus movimientos patrióticos, ofreciéndoles 50.000 toneladas de granos y alimentos además de armas y otras ayudas.

El riesgo que la situación en Níger ofrezca una puerta de entrada mayor a Rusia en África es lo que más preocupa a Joe Biden y los líderes europeos de la OTAN, además del hecho de que China ya es el socio principal comercial de ese continente. Por eso, temerosos, insistieron en la “vía diplomática” en vez de acelerar la prometida invasión si el 6 de agosto no era repuesto su amigo derrocado. Pasó esa fecha sin resultados positivos y el 10 se hizo otra reunión del Cedeao en Abuya, Nigeria. Allí replantearon la necesidad de las conversaciones políticas y diplomáticas antes que el uso de las armas, aunque sin descartar su uso. El martes 8 la número 2 del Departamento de Estado, Victoria Nuland, llegó a la capital Niamey para hablar con dirigentes del gobierno, como el general de brigada Moussa Salaou Barmou. Le pidió aquella reposición, pero se fue con las manos vacías.

Hasta ahora las grandes potencias habían logrado sus propósitos con invasiones y asesinando líderes como Patricio Lumumba en el Congo (1961), Thomas Sankara en Burkina Faso (1987) y Khadafy en Libia (2011). Pero en Níger y otros países africanos están surgiendo nuevos dirigentes con posturas anticolonistas y antiim-perialistas. ¿Es correcto calificar de ese modo a un presidente surgido de un golpe palaciego? Para los latinoamericanos, castigados por tantos golpes de Estado promovidos por la CIA y el Pentágono, es una posibilidad ínfima, pero hubo algunas excepciones como la de Hugo Chávez el 4 de febrero de 1992 cuando encabezó un golpe contra Carlos Andrés Pérez. Esa vez fue derrotado. Pocos años después, en 1998, ganaría las elecciones y comenzaría un ciclo bolivariano antiimperialista que, con cambios, aún perdura. ¿Por qué no podría haber algunos gobiernos populares de ese origen, no digamos socialistas, en África, después de sufrir tantas injusticias, genocidios y superexplotación? El marco de crisis global del imperialismo y el fortalecimiento de un mundo multipolar con China, Rusia y los BRICS lo favorece.Justamente el presidente sudafricano Cyril Ramaphosa ha confirmado la realización de la 15ª Cumbre de BRICS en Sandton, Johannesburgo, del 22 al 24 de agosto. Y ha invitado a 67 líderes de África y el Sur Global para asistir a los diálogos BRICS-África ampliado y BRICS Plus. En ese marco se achica el margen de maniobra de Estados Unidos, Francia y sus aliados intervencionistas contra Níger.

SERGIO ORTIZ

Nuevo despertar nacionalista en África.

Breves internacionales

Palestina

El 6 de agosto las Fuerzas de Defensa de Israel (FDI), dirigidas por el Servicio de Seguridad Interior (Shin Bet), mataron a tres palestinos cerca de Yenin, Cisjordania, en cuyo campo de refugiados habían realizado con anterioridad varios operativos de represión y muerte, destrucción de viviendas, calles, redes de agua, etc. Esta vez se llevaron los cuerpos de los fallecidos y no han permitido el acceso de ambulancias al lugar. En lo que va del año los sionistas llevan asesinados a 200 palestinos, entre ellos 30 menores.

Por otro lado el Consejo Noruego para los Refugiados (NRC, sigla en inglés) denunció un plan israelí de limpieza étnica contra el pueblo palestino mediante agresiones diarias a comunidades palestinas. Afirmó en un informe que la violencia y agresiones diarias de colonos extremistas judíos han forzado últimamente a unos 500 palestinos a huir de sus hogares y tierras. “Hay comunidades palestinas enteras que están siendo borradas del mapa, un legado vergonzoso de violencia implacable, intimidación y acoso perpetuado por los colonos israelíes y, en algunos casos, alentado por las autoridades israelíes”, denunció Ana Povrzenic, directora de NRC para Palestina. Detalló que estas prácticas ilegales están destruyendo los medios de subsistencia y poniendo en peligro la vida de los palestinos. “Los palestinos no tienen más remedio que huir, dejando atrás sus hogares, escuelas y trabajos”.

El informe explica que decenas de familias palestinas beduinas, compuestas por 89 personas, incluidos 39 niños, tuvieron que abandonar su aldea natal en Ras At-Tin, en la Cisjordania ocupada, después de que los colonos extremistas se apoderaron de sus tierras de pastoreo y establecieron allí un viñedo junto a una base militar israelí.

Hispan TV publicó: “Lo más vergonzoso es que los extremistas judíos gozan de pleno apoyo del régimen de Tel Aviv y cometen los peores crímenes con total impunidad. El palestino Qusai Yamal Mata, de 19 años, fue asesinado a tiros por dos colonos el pasado 4 de agosto cerca de Ramalá. El ministro israelí de seguridad interna, el extremista Itamar Ben-Gvir, elogió a los dos autores del crimen, y consideró que ambos “merecen una medalla y son “héroes”.

Cuba-Venezuela

Miguel Díaz Canel Bermúdez, Primer Secretario del Comité Central del Partido Comunista de Cuba (PCC) y Presidente de la República, sostuvo hoy un encuentro con Diosdado Cabello, primer vicepresidente del Partido Socialista Unido de Venezuela (PSUV), quien realiza una visita a Cuba al frente de una delegación partidista.

Siempre juntas Cuba y Venezuela, señaló el Jefe de Estado al iniciar el diálogo, según reseñó la cuenta en Twitter de la Presidencia. “Ambos líderes hablaron de todo lo que pueden hacer ambas formaciones políticas en la articulación de las izquierdas de nuestra época, que hoy enfrentan una descomunal guerra mediática y comunicacional, basada en mentiras, calumnias y campañas de descrédito”.

El cubano aprovechó la ocasión para agradecer la permanente solidaridad de Venezuela y su apoyo en los momentos más complejos, en especial de su líder, el Presidente Nicolás Maduro, a quien envió un abrazo. “Abrazar a un hermano en ca-sa, la mayor alegría. Lo confirmamos en encuentro con @dcabellor. Ya se verá qué especulan los adversarios. Nosotros sólo reiteramos que “quien se mete con #Venezuela se mete con #Cuba y viceversa”.

Por otro lado se lanzó la Campaña "¡Cuba Vive y Resiste!": Un millón de firmas por la exclusión de Cuba de la lista de Estados patrocinadores del terrorismo. Desde ALBA Movimientos, la AIP, el Foro de São Paulo, la Confederación Sindical de las Américas, la Jornada Continental por la Democracia y Contra el Neoliberalismo, la Marcha Mundial de las Mujeres, la Red Continental Latinoamericana y Caribeña en Solidaridad con Cuba, y La Vía Campesina se lanzó una campaña histórica con el objetivo de retirar a Cuba de la Lista de Estados Patrocinadores del Terrorismo.

Se quiere llegar a un millón de firmas para exigir al actual gobierno de EE. UU, la exclusión de Cuba de la lista de Estados patrocinadores del terrorismo y la eliminación incondicional del bloqueo que es repudiado por la comunidad internacional en su totalidad. Pidieron: suma tu firma personal aquí y convoca a tus compañeros y compañeras a firmar la carta de forma digital e impresa, para que lleguemos a un millón de firmas: https://es.letcubalive.info/join-the-campaign

La página web de la campaña es: https://es.letcubalive.info

Sudáfrica y Cumbre de BRICS

Sudáfrica está lista para realizar la muy esperada 15ª Cumbre de BRICS, indicó la ministra de Relaciones Internacionales y Cooperación, Naledi Pandor, según publicó la agencia china Xinhua. “El presidente Ramaphosa ha confirmado la disposición de Sudáfrica para realizar la 15ª Cumbre de BRICS de manera presencial en Sandton, Johannesburgo. Por ende, el presidente ha invitado a 67 líderes de África y el Sur Global para asistir a los diálogos BRICS-África ampliado y BRICS Plus”. La cumbre se realizará del 22 al 24 de agosto.

El tema será “BRICS y África: Asociación para un crecimiento acelerado, desarrollo sostenible y multilateralismo inclusivo”. Durante la misma se realizará el Foro Empresarial BRICS, el Retiro de los Líderes BRICS y la 15ª Sesión Plenaria de la Cumbre del BRICS.

BRICS, recuerda Xinhua, es un acrónimo de Brasil, Rusia, India, China y Sudáfrica. Sudáfrica asumió la presidencia del BRICS el 1 de enero de 2023 para relevar a China. Argentina es uno de los países que está en trámite de ingreso a la coalición.

SECRETARÍA DE RELACIONES INTERNACIONALES DEL PL

Israel lleva asesinados 200 palestinos en 2023 y demuele viviendas.

Fito Páez y sus ataques a Cuba Socialista

De los creadores del "Amor después del amor" llega: "soy amigo del pueblo cubano, no de ellos" esta es la frase con la que abrimos este escrito, dado que fueron las miserables palabras de un renombrado artista como lo es el señor Fito Páez en referencia a la dirigencia del pueblo cubano.

El afamado autor ha realizado en el último tiempo una severa crítica contra la dirigencia cubana, la cual abandona el carácter de crítica constructiva para ser destructiva y cargada de contradicción. Sus cuestionamientos se originan en una supuesta censura arbitraria a un fragmento de un documental "La Habana de Fito". En dichos pasajes el cantautor mencionó que hablaba acerca de cuestiones que son de un carácter muy sensible para el valiente pueblo cubano como lo son: a) la muerte del camarada Camilo Cienfuegos –cuestionando la versión oficial e incitando a la juventud del Partido Comunista Cubano a ir contra los estamentos oficiales y sus datos históricos en una clara labor de zapa- y b) unos fusilamientos acontecidos en el año 2003 a "balseros" quienes secuestraron una embarcación con el fin de desertar de Cuba para huir hacia la tierra del imperialismo.

Si bien las razones puntuales de su queja son los puntos mencionados, no perdió el tiempo para utilizar términos que deslizan de forma muy poco sutil su crítica contra el gobierno cubano y en especial hacia el proceso revolucionario que vive aún su etapa de lucha constante. Entre los términos utilizados se encuentra el concepto de "burocracia", utilizado para intentar convencer al lector/oyente de que el gobierno de Cuba (incluyendo a los hermanos Castro) se encuentra alejado de la realidad, y de las necesidades del pueblo.

A su vez intentó mediante otra frase dar a entender que el bloqueo a Cuba no es algo de importancia, y que a pesar de este los resultados de los gobiernos desde la revolución son única y exclusivamente culpa de este. Esto implica que el caballero no ha entendido el concepto de condiciones y circunstancias (ni hablar de realidad material, materialismo dialéctico, etc.).

No es el primer artista que utiliza la polémica para atacar a la revolución cubana, mucho menos es el primer artista que demuestra ser un hippie anticomunista, enamorado de la falsa idea de la libertad y defensor de una supuesta "libertad de expresión y prensa". Como tantos otros se olvida que todos los países tienen leyes que restringen los derechos, que el ejercicio de los derechos no es absoluto, y que incluso en muchos estados del "mundo libre y desarrollado" aun hoy siguen prohibidos los partidos comunistas, su propaganda y simbología, que la misma puede traer aparejada una multa o pena de prisión. Por eso la pregunta verdadera es ¿es eso la libertad de expresión? Hay un sentimiento extendido en las corrientes artísticas e intelectuales muy alejada de la realidad, sobre la cual priman las ambiciones de libertad total (o liberalismo) y de superioridad del deseo del individuo por sobre las cuestiones colectivas. Los países toman medidas contra aquello que pueda representar un peligro para su pueblo, sea con la represión de tipos penales, censura a mensajes que alienten al desacato y deserción política, la expansión de ideas inmorales que procuren mediante la exaltación de lo distinto e individual hacer mella en la mentalidad humana proponiendo una sociedad alejada de cualquier autocrítica posible. Esta toma de medidas siempre que atienda a razones y a la construcción de una sociedad de progreso (no "progresista") y basada en el desarrollo científico de la misma, no debe ser criticada. Es que Cuba es una comunidad humana encaminando su desarrollo en vías al socialismo por los lineamientos planteados por grandes dirigentes en años pasados. ¿O acaso la represión de ideas individualistas y autodestructivas en la China de Mao o en la URSS de Stalin no fue útil para convertir a estos países en potencias? Y en el caso de la segunda, el abandono de tales políticas, con la perestroika y glasnot, ¿no permitió el regreso del capitalismo y el atraso? La respuesta es que sí.

Sugerimos desde el PL que cada militante refuerce sus participación política para no ser víctima de los mensajes de artistas afamados, que aprovechando su éxito y llegada intentan socavar la tarea de los revolucionarios para alinearse con las posturas de la agenda imperialista. También es tarea de los camaradas despertar la conciencia de la gente en sus entornos desenmascarando posturas anticomunistas como la del músico aquí citado contra Cuba. Hoy más que nunca LEA Y DIFUNDA LIBERACIÓN.

LULO MALESORI

Ahora toca para Miami.

A 45 AÑOS DE SU SECUESTRO Y DESAPARICIÓN

Lo que reivindicamos de Roberto Cristina

Roberto Cristina era el secretario general del Partido Comunista (marxista-leninista), ex Vanguardia Comunista (VC), actual Partido de la Liberación (PL), cuando fue secuestrado el 15 de agosto de 1978 por los grupos de tareas del I Cuerpo de Ejército y desaparecido en el campo de exterminio El Vesubio. El secuestro se produjo en una cita envenenada en una pizzería de Avenida Corrientes y Federico Lacroze, CABA.

El secuestro, torturas y desaparición de ese camarada y de otros militantes de nuestra organización fue parte de la campaña de exterminio contra las fuerzas revolucionarias que había emprendido la dictadura militar-cívica. Entre julio y agosto de ese año el blanco principal del I Cuerpo de Ejército fue nuestro partido, que sufrió la desaparición de 19 camaradas (47 camaradas asesinados en total, en su mayor parte durante dictadura).

En Roberto Cristina siempre homenajeamos a todos los militantes del partido y, por supuesto, a los 30.000 desaparecidos de la gloriosa Generación del '70. ¿Por qué gloriosa? Porque luchó por el poder político, por la liberación nacional y social, por la patria socialista, para cambiar las cosas de raíz en este capitalismo dependiente. Y lo hizo arriesgando sus vidas, sus libertades, sus familias. Lo más importante era la militancia revolucionaria, lo colectivo, el pueblo. Lo individual podía esperar; era importante, pero algo secundario cuando estaba en juego liberar al país de la dominación imperialista y oligárquica.

En tiempos como los actuales, de hegemonía política y cultural de la burguesía, el reformismo y la derecha en general, incluso cuando crecen opciones fascistas como Milei, no se viven situaciones revolucionarias y la democracia burguesa decadente cumplirá 40 años de dominio, aquellos valores de la Generación del '70 son vistos como arcaicos, erróneos y en el mejor de los casos utópicos. Para el PL, en cambio, son una guía revolucionaria para saber hacia dónde ir, con tácticas y consignas adecuadas a las realidades, pero siempre apuntando a avanzar hacia situaciones revolucionarias donde se ponga en juego el poder político, económico y social como con los Cordobazos y la guerrilla setentista, y en la crisis de diciembre de 2001.

Roberto apreciaba mucho las luchas populares y la práctica. Buscaba participar, aprender y de paso también enseñar, ligando la teoría marxista-leninista con esas realidades obreras y populares. Por eso cuando se produjo el Cordobazo y aparecieron experiencias clasistas, él calificó a Córdoba "el corazón rojo de la Patria" y mudó a esta ciudad la dirección nacional de VC. Y allí participaba de los debates con los delegados y dirigentes de SITRAC-SITRAM, tanto a la hora de la ocupación de la fábrica como en las discusiones del programa de esos sindicatos en 1971.

Ligarse al movimiento de masas, en los diversos frentes, fue su orientación permanente a los camaradas. Siempre citaba a Mao: "los comunistas somos como la semilla y el pueblo es como la tierra, donde quiera que vayamos debemos unirnos al pueblo, echar raíces y florecer en él".

Su confianza en las masas no lo llevaba a posturas espontaneístas. Al contrario, era un convencido de la necesidad del partido revolucionario, de un "Estado Mayor" que orientara las luchas hacia el poder. De allí que el 5 de abril de 1965 junto a Elías Semán, Rubén Kriscautzky y otros camaradas fundaron Vanguardia Comunista con la edición de ese número del periódico "No Transar". Luchas sin partido no tenían futuro, y Partido sin masas mucho menos. La construcción partidaria estaba al servicio de la lucha, no era un fin en sí mismo. Y debía realimentarse con nuevos militantes fruto de ese trabajo político y de intervención en las luchas.

Para que VC pudiera crecer debía tener un buen análisis de clase de la sociedad donde le tocaba actuar. Y sobre esa base, un buen programa, políticas, tácticas y consignas para impulsar las transformaciones, acá y en el mundo, de allí su internacionalismo, su admiración por China socialista, etc.

Esos fueron los grandes aportes de Roberto -también de Elías y Rubén – para que el partido calificara al país de neocolonia con un desarrollo capitalista dependiente, cuando enfatizó a principios de los '70 el peso de las multinacionales y el FMI. Y luego precisara la caracterización de país capitalista dependiente, donde el blanco eran los monopolios nacionales y extranjeros, o sea la gran burguesía de inversiones múltiples y el imperialismo, sobre todo el yanqui. Molinos, IBM, Esso, Citibank, Techint, Ford, Molinos, Bunge&Born, Pérez Companc, Renault, Swift, Deltec, Acindar, Ledesma, Transax, Soldati, Roggio, etc. Esos eran el enemigo, más el FMI, el Banco Mundial y el capital financiero internacional.

Siendo esos los blancos, se necesitaba la herramienta de un frente de liberación nacional y social, antiimperialista y antioligárquico, para una revolución nacional, democrática y popular en camino hacia el socialismo. Eso por etapas, bajo dirección obrera. Y este planteo chocó siempre con el capitalismo "fifty-fifty" del peronismo, y con los planteos sectarios del trotskismo, de "revolución socialista" sin etapas ni frentes.

Roberto dejó muchas enseñanzas y modestamente el PL las ha mantenido en alto, con errores y límites que las jóvenes generaciones deben superar, pero siempre dentro del proyecto revolucionario marxista-leninista-sanmartiniano, sin ser nunca un furgón de cola de la gran burguesía y de la dirigencia del peronismo y la burocracia sindical.

En estos tiempos de crisis, angustias y derechización mucha gente se bajonea. También en esto es ejemplo Roberto, que en medio de brutales torturas en El Vesubio les gritaba a sus verdugos "Viva la clase obrera, Viva la Patria, Viva la Revolución". No pudieron quebrarlo. Fue un revolucionario hasta el final.

SERGIO ORTIZ

Nota: quienes quieran conocer más de Roberto pueden leer "El ejemplo revolucionario de Roberto Cristina", folleto que escribí en 1986. Está en el libro "Vidas y luchas de VC", de Américo Soto, en Bibliografía, www.partidodelaliberacion.com.ar

Pintada de mural con foto y nombre de Roberto Cristina.